Año XXXIII Santa Isabel, 24 de Mayo de 1936 Núm. 923

LA GUINEA ESPAÑOLA

REVISTA SEMANAL ILUSTRADA
PUBLICADA CON APROBACION ECLESIÁSTICA POR LOS MISIONEROS
HIJOS DEL INMACULADO CORAZÓN DE MARIA

Precios: Colonia 15 pts. Fuera de la Colonia 18 pts.- y certificada 25 pts. al año.
Se admiten anuncios según tarifa que facilitamos al que la solicite.

SUMARIO. Portada, nuestro grabado—Santoral—Por si fuera necesario—Verdades y contrastes—Muere un sabio en Túnez—La Política —Por el Africa—La actual situación del mercado del cacao—Pasaje regresado en el Fernando Poo—Radios de prensa.

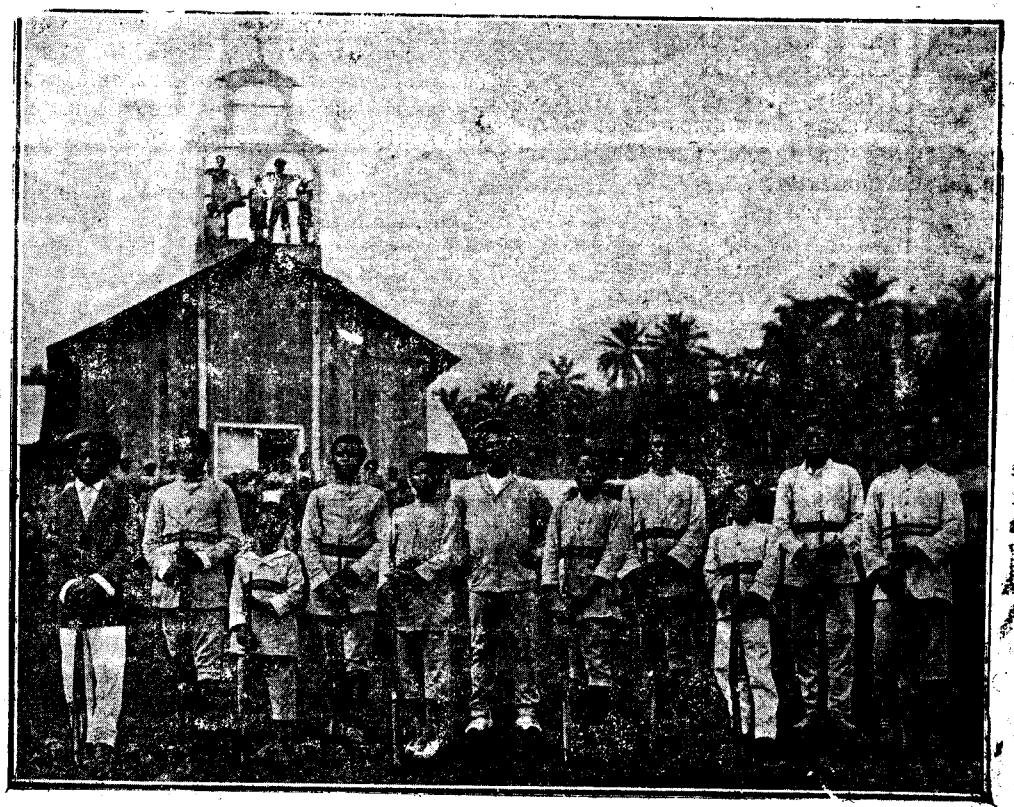

NUESTRO GRABADO

Batallón de jóvenes: uno de los juegos en vigor hace unos años atrás en los poblados

© FONDO CLARETIANO

INDICADOR RELIGIOSO

SANTORAL

25 L. Ss. Urbano, Valención y Dionisio, mrs.
26 M. Ss. Felipe Neri, cf. y Lamberto, ob.
27 M. Ss. Juan, Julio y Restituto, mrs.
28 J. Ss. Germán, ob. Senador y Justo, obs.
29 V. Ss. Restituto, Alejandro y Teodosia, mrs.
30 S. Ss. Fernando, Rey; Basilio y Emilia.
31 D. † Ss. Cancio, Canciano y Cancianila, mrs.

Por si Fuera Necesario

(Una aclaración)

Muy contra nuestra voluntad vamos a reproducir una aclaración, que las circunstancias hacen sea de actualidad.

Si mal no recordamos, a últimos de octubre pasado, escribimos un artículo situando las posiciones y responsabilidades literarias dentro de nuestra Revista: fuimos sinceros, fracos y concretos: a aquellas cuartillas nos remitimos hoy por entero.

Consiguientemente con lo allí expuesto y para no involucrar conceptos, declaramos:
I) Que la Guinea no es ningún órgano oficial de las Misiones, aunque su director y redactores en general sean algunos individuos de las Misiones; hay casos en que se ha admitido colaboraciones extrañas.

II) En los artículos suscritos por una firma, la que sea, responde de ellos únicamente esta. El criterio de una firma, por el mero hecho de aparecer en La Guinea, no significa, que en todo o en parte sea el criterio, ni de las Misiones, ni de la Revista: puede serlo y no lo puede ser: puede serlo en su conjunto y no en algunas apreciaciones o modalidades del articulista.

III) Por eso creemos más justo al citar algo que ha aparecido en La Guinea, decir; "N. N. dice en La Guinea ....." , que no decir sencillamente," La Guinea dice ....." , por hallarlo en sus páginas: cada firma individualmente responde de sus afirmaciones, así como de la forma en exponerlas y alcance.

Son pequeñeces, se dirá, y cuestión de giros literarios .....; creemos que ni lo uno ni lo otro, como fácilmente se adivina.

Vivimos hoy en un mundo de susceptibilidades y antagonismos que no debieran ser, pero que las circunstancias de los tiempos ha hecho que sean una triste realidad.

Todos buscamos el orden y la paz; debe ser la aspiración universal; por eso hemos de procurar sumar todo aquello que nos una y hemos de restar cuanto nos disgregue y separe: y esto, siempre y en todo lugar; pero de un modo especial aquí, donde debemos dar la sensación del patriotismo uno, acendrado y disciplinado; así lo demanda nuestra situación en medio de tantos y tan diversos elementos, que no son nuestros connacionales y por hallarnos enclavados en un territorio rodeado de Colonias extranjeras, a las que no se pasan desapercibidos nuestros movimientos.

Ruiaz

Verdades y Contrastes.

El día 14 de mayo de 1856 llegaba a Santa Isabel, una misión religiosa dirigida por el sacerdote Miguel Martínez Sanz, pero tuvo que regresar a España casi inmediatamente porque aquí se carecía de todo en absoluto y no se conocían ni la Sanidad, ni viviendas, ni comunicaciones, ni existía la más mínima garantía para la vida de las personas, que se hallaba a merced de un clima tropical sin corregir y del paludismo

En 1858 volvió a esta Isla otra comunidad pero encontrándose frente a las mismas dificultades se vió obligada a regresar a España en 1868 después de haber luchado 10 años con toda clase de inconvenientes.

Las autoridades que existían aquí entonces al encontrarse con que en esta Isla no quedaron misioneros que se encargasen de la educación del indígena y la colonización del país, solicitaron del gobierno de Madrid que se enviaran a estas tierras Misiones para el indicado fin, no tardándose en ofrecerse los Misioneros Hijos del Inmaculado Corazón de María, quienes fueron autorizados en fecha de 9 agosto de 1882 a trasladarse aquí a realizar la extraordinaria labor de colonización y españolización de todos conocida.

En 1882 no se encontraba la Colonia como en 1936; en aquella fecha, excepto la bandera española que ondeaba en el barracón donde se hallaba el Gobierno de la colonia; todo lo demás sin excepción todo era inglés, el idioma, los vapores, la moneda y todo el comercio y el tráfico de la colonia

© FONDO CLARETIANO-Raimonland.net

No necesito resaltar los inconvenientes que los Misioneros tuvieron que vencer; tánto se creía Inglaterra con derecho a esta Isla que llegaron a ofrecernos 60.000 libras por su posesión total.

La primera labor de los Misioneros fué contrarrestar el inglés; tuvieron que aprender los dialectos de los escasos pobiadores, luego editar diccionarios y finalmente enseñar el español y dar a conocer a España entre los indígenas, a los que, con la cultura, los iniciaron en las labores agrícolas.

Los que en mayo de 1936 paseamos por la Isla sin dificultad, debemos pensar que esta labor la han realizado en gran parte los misioneros, siendo nosotros los que la disfrutamos.

En la Guinea Continental habrá que aumentar los sacrificios en un cien por cien; treinta años antes que otros blancos ya estaban los misioneros allí, españolizando las selvas de Guinea, ellos han trazado los mapas, han seguido el curso de los ríos, han delimitado las antiguas fronteras, ellos han dicho a los indígenas que había que respetar a España y para colmo de abandono del Estado de estos territorios basta consignar el hecho de que el día que el barco de guerra alemán "Ciclope" intentó apoderarse de la Isla de Annobón, solo un padre misionero que había en la Isla levantó la bandera española y evitó así un nuevo despojo: durante el statu quo, las Misiones hicieron una patriótica labor que nunca agradeceremos suficientemente los españoles.

Me limito a señalar estas verdades históricas por lo que en sí encierran; ahora pasemos a los contrastes.

Siendo los padres Misioneros, los primeros que han recorrido el territorio, los que han levantado los planos, los que han conquistado a los indígenas antropófagos para la causa de España, ¿qué clase de bienes poseen estas Misiones?

Se pueden contar con los dedos de la mano y el inventario se puede hacer sin ser gran matemático.

Qué les hubiera costado a los Misioneros buscar cuatro testaferros y hacer inscribir la totalidad del suelo de la colonia a nombre de Fulano y de Mengano bajo el pretexto de concesiones agrícolas o forestales.?

No han tenido esta pretensión los particulares que han llegado 50 años después.?

Pero la labor de las Misiones no es esa; esa será la labor de los modernos juristas investigadores de la propiedad de las Misiones.

Aquí donde todo el mundo ha llegado con la camisa puesta y hoy día una buena parte de ellos son grandes finqueros, ¿no hubieran podido hacer esto las Misiones con más probalidades de éxito?

Si no fuera por las Misiones Católicas los españoles aun no estaríamos establecidos en Guinea; desde el Tratado del Pardo en 1778 hasta la llegada definitiva de los Misioneros en 188, trancurrieron 104 años sin que España diera señales de vida: ellos fueron por muchos años único testimonio de nuestra soberanía en el continente; y de habérseles oído nuestro pañuelo de tierra continental sería mucho más extenso.

Todos los que han pasado por la Misión Católica todos hablan español y tienen algún grado de cultura, mientras que los que no han pasado ahí, siguen hablando inglés y entre estos han figurado muchos de los funcionarios indígenas del Estado.

Los alumnos de las Misiones y las alumnas de las Religiosas Concepcionistas, sufren un leve castigo si durante la clase hablan una palabra que no sea en castellano, en cambio en las factorías y en las fincas, los españoles o aprenden el pamue o hablan en broke-english para darse importancia seguramente.

No vamos a exijir que los braceros que llegan aquí, la mayoría católicos, afortunadamente, hablen el español a los pocos meses de estar aquí, (aquí no hay población fija, toda es errante) mientras que en el campo de Cataluña, en los caseríos vascos y en no pocas aldeas de Galicia, el castellano es casi desconocido.

He citado involuntariamente a las Religiosas Concepcionistas, por el alto respeto que merece su humana labor, como españolas y como religiosas, las dedico el más alto homenaje de admiración y gratitud.

Ahora voy a citar un caso, para demostrar cómo colonizamos los que venimos aquí. De Niefang a Ebebiyin íbamos en un camión de los que se dedicaban a contratar debracero, cuatro españoles y en el camino encontramos un pamue que iba hacia su pueblo.

El dueño del camión le exigió para que subiera al coche que se quitara del cuello un escapulario que llevaba, el pobre pamue muy resignadamente se lo guardó en el bolsillo, pero el blanco volvió a insistir y le exigió que lo tirara

© FONDO CLARETIANO-Raimonland.net

El pamue no lo tiró y se quedó en tierra, todas mis influencias cerca del dueño del camión fueron desoídas y el hecho quedó consumado.

A los pocos días en la Misión de Evinayong nos daban comida y cama y todos los auxilios necesarios.

Que vayan al pamue a hablarle de los nuevos modos, y como esto es rigurosamente histórico, cumplo con mi deber señalando el hecho.

Las Misiones de los Padres Blancos en el Congo Belga, honra de la colonización y de la raza belga, las Misiones del Santo Espíritu en el Africa Ecuatorial Francesa, todas las Misiones esparcidas por el mundo, desde San Francisco Javier hasta Bosco y el Padre Claret, han conquistado más territorios y más almas que todos los ejércitos reunidos llevando como arma la cruz y como programa el sacrificio.

En el momento que en Dákar, la República francesa laica y extremista rinde culto a las Misiones y ante los ojos del mundo premia y honra a sus fieles servidores, aquí en Guinea como si fuera poco la lepra, el sueño, el paludismo, la filaria, la falta de trabajo, y la crisis económica, aparece otra plaga, la más incomprensible, la más pobre, la plaga política, que inicia su infecunda labor, negando la única verdad histórica "la Obra de las Misiones".

Las huellas de las Misiones son los jalones de nuestras conquistas, desde que el mundo existe, todavía no ha habido ni un político que haya hecho nada útil semejante para la Humanidad.

A. Navarro Babiloni

Muere un sabio en Túnez

Hará escasamente dos meses que falleció en Túnez el gran Académico de Ciencias, Premio Nóbel, titular de la cátedra Claude Bernard (Medicina experimental) en el Colegio de Francia, Charles Nicolle (q. e. p. d.)

Vivió únicamente del laboratorio y para el laboratorio.

Después de tánto saber y tánto descubrir—su libro *El destino de las enfermedades infecciosas* es la última palabra de la microbiología—este Premio Nóbel había concluído por volver a lo sobrenatural.

Es patética y aleccionadora por demás la carta escrita por Nicolle, desde Túnez, el mes de noviembre de 1935 a su amigo de infancia León Daudet.

Le dice así: "Tu libro es el último de los tuyos que leeré. Mi corazón se debilita.

Hubiera querido, sin embargo, terminar dos obras; podrá ser en cuanto a la primera, que contendrá las lecciones que no puedo dar ya en el Colegio de Francia. La otra será la continuación de mi libro sobre la naturaleza. Mostraré de una manera definitiva la incapacidad de la razón para explicar los hechos biológicos, y, en particular, aquellos que se relacionan con la génesis de los seres vivos.

Conclusión: cómo la razón humana es incapaz para buscar otra explicación fuera de la tradicional. Por lo que *regreso a la Religión Católica, Apostólica y Romana.* En fin de cuentas, hago como tú: me rindo.

Acepto la decisión del *Maestro*.....Adiós"

Buena lección para los que no son, ni serán nunca Premio Nóbel.

La Política

Cuando Juan Español escribe o habla, el respeto para las personas y las ideas constituye su obsesión, el chiste y el chisme no interesan a nadie, lo que interesa es la clara inteligencia y la sana discusión.

Soy enemigo de la polémica y de la política, de esta última enemigo irreconciliable, por atavismo y por manía, y más aún después de haber advertido que la política que se pretende introducir aquí es la "del quítate tu para ponerme yo" y a eso no hay derecho.

Si los que hemos visto salir nuestras primeras canas ¡bajo el sol tropical sabemos poco de esta colonia, qué pueden saber, qué labor pueden desarrollar unos señores que a estas horas todavía ignoran la *existencia* peculiar de estos territorios.?

El peor mal y el máximo daño que ha sufrido la colonia, es el de la falta de continuidad en los mandos; Francia tuvo cuatro Residentes en Marruecos y en el mismo plazo de tiempo, España tuvo en nuestra microscópica zona, cincuenta Altos Comisarios, todos subidos y bajados con arreglo a las fluctuaciones de la política.

La comparación de ambos Protectorados causa rubor en el rostro de los hombres

© FONDO CLARETIANO-Raimonland.net

honrados y todo ello es la consecuencia de los vaivenes de la política.

Dejemos hablar a Pío Baroja.

En su libro titulado "El amor, el dandismo y la intriga" en su capítulo VIII dice. *Los Políticos-*

«Para ser político hay que ser monstruo.

Todos los grandes políticos han subido a fuerza de traiciones, de hipocresía, de disimulo y de ingratitud.

Todos los políticos son fríos, ateos, bandidos con éxito.

Todos son comedores de sapos, nada les da asco.

Todo es perfidia, todo es traición todo es rivalidad en estos hombres que llamamos ilustres».

Juan Español lo ha copiado al pie de la letra y añade por su cuenta. La estafa del Canal de Panamá, el escándalo Stawisky, el Straperlo y demás comparsa, todo ha sido fabricado al calor de la política.

Al día siguiente de la triste jornada parisina derivada del asunto Stawisky, los hombres honrados de Francia llevaban en el ojal un botón que decía, "no soy político".

Los asesinatos de Carnot, de Doumer, de Cánovas, de Prim y de otros mil infelices, todos han sido fabricados por la política.

La política es indefendible, no valen las ambigüedades, ni el léxico aprendido, ni la sintaxis figurada, ni el adjetivo sonoro, porque Juan Español es matrícula de honor en Gramática, Ortografía y Análisis Gramatical, y con vaguedades y embustes no se deja convencer.

Al pueblo universal y al pueblo de Guinea no le interesan ni los discursos aprendidos, ni las frases de galería, a este pueblo le interesa que la política no entre aquí, porque no hace ninguna falta.

Ni el censo de nuestra escasa población, ni la ausencia de la raza indígena, ni las necesidades mínimas de la Colonia, se adaptan a la necesidad de una política de ninguna clase.

Juan Español estuvo en Madrid en una pensión con varios amigos extremistas apolíticos, y mientras ellos leían el manifiesto de Marx y Engels, él leía la prensa católica; ellos iban a la casa del Pueblo y él se iba a misa; ellos adornaban las paredes de su alcoba con dibujos revolucionarios y él tenía en la mesita de noche una vela encendida a la Virgen del Pilar.

Todo era sinceridad y fraternidad, existiendo respeto para las personas y para las ideas; la entente cordial es un hecho práctico.

Lo que nos interesa a todos, es el perfeccionamiento moral del súbdito y del ciudadano, el respeto mutuo, el salario digno, la casa decorosa, la más alta justicia social, y no me cansaré de repetirlo, el respeto máximo para las personas y las ideas.

Es más digno el enemigo leal y franco, que todos los emboscados que sólo dan la cara a la hora del reparto.

La política hay que desterrarla por encima de todo.

Juan Español

Por el Africa

A los 88 años, fallece el decano de los obispos de Africa.

JOHANNESBURGO.—Acaba de expirar un ilustre Prelado Misionero, Monseñor Cox, de los Oblatos de María Inmaculada. Ha querido sucumbir en tierra africana, donde en su retiro después de tan intensa como prolongada carrera apostólica, vivía actualmente, como simple sacerdote.

Nació en Inglaterra en 1848.

A los veinte años, ingresó en la Congregación de los Oblatos de María Inmaculada.

Ordenado sacerdote en 1873, por sus extraordinarias dotes de organizador, regentó como superior varias casas de su Congregación en la Gran Bretaña. En 1898, fué nombrado provincial.

En 1900 salía para Australia a organizar diferentes institutos de los Oblatos en la diócesis de Perth.

Visitó todas las provincias del vastísimo continente, predicando sin tregua y contribuyendo largamente a la difusión de la Prensa católica que, entonces, iniciaba allí su existencia.

En 1912 le nombraron administrador apostólico del vicariato de Transvaal.

Dos años más tarde le confiaban también la administración apostólica del vicariato de Kimberley y era consagrado obispo titular de Dioclea.

Ambos territorios fueron gobernados por él durante el período tan difícil de la gran guerra.

No contento con afrontar y resolver sa-

© FONDO CLARETIANO-Raimonland.net

isfactoriamente un cúmulo de dificultades, merced a una administración hábil y acertada, logró pagar las deudas que se fueron acumulando después del conflicto anglo-boer.

Además de celoso Pastor, fué un batallador periodista.

Hasta los ultimos días de su fecunda carrera, colaboró en el periódico «Southern Cross», donde exponía brillantemente temas interesantes de carácter apologético.

Veinticinco años de actividad misionera

KILO (Congo belga, Africa).—La Misión del Lago Alberto, a cargo de los Padres Blancos, fué abierta hace un cuarto de siglo.

Los primeros evangelizadores se instalaron en Kilo, centro minero de la región, y poco después establecíanse, asimismo, en Nyakasanze y Nyarambe. El territorio del Lago Alberto—que tiene una superficie de 43.000 kilómetros cuadrados y una población de 402.000 habitantes—constituyóse en Prefectura Apostólica en 1922, por desmembración del Vicariato Apostólico del Uganda, y fué elevado a Vicariato en 1934, con diez estaciones misioneras y 37.000 católicos.

A los veinticinco años de su fundación, la primitiva estación de Kilo cuenta, a su vez, con otras cuatro: Antiguo Kilo, Kilo Mines, Fataki y Drodro.

En total: 13.000 fieles y 23.000 aspirantes al bautismo, en una población de 140.000 habitantes.

En la primera, funciona una escuela normal, regentada por los Hermanitos de María y con un centenar de alumnos.

En Kilo Mines hay un seminario menor y una comunidad de religiosas de la Caridad Materna, que, además de atender a los enfermos de los hospitales de la zona minera, trabajan, sobre todo, en mejorar la condición social de la mujer indígena.

En Fataki, las misioneras de Ingelmester realizan idéntico apostolado y regentan, asimismo, un pensionado para los hijos de los europeos.

Allí reside también el médico de la Misión y la primera Comunidad de religiosos indígenas.

En todo este Vicariato se están preparando actualmente 50.000 personas para el santo bautismo.

La actual situación del mercado de cacao

Hay que anotar, en lo que va de ejercicio, una disminución desconcertante en las ventas, se acerca el verano, época del año de disminución notable en la elaboración del chocolate, ya que se sustituye su consumo por fruta fresca del país, y . . . llegará la nueva cosecha teniendo el agricultor sus almacenes repletos de mercancías, sus cuentas cargadas de intereses y gastos. He aquí un balance poco halagüeño para la gestión del Sindicato.

En el mercado solo se hacen las ventas más indispensables para cubrir las necesidades del momento y los almacenistas continúan en su actitud de reserva en tal forma que si el Sindicato ha operado ha sido únicamente debido a la restricción de embarques y a la suspensión del de febrero en la Colonia. De haberse recibido el cargamento del último correo el Sindicato, poco hubiera operado.

Es conveniente tener en cuenta el malestar que denuncia la correspondencia recibida de Fernando Poo, en la que muchos agricultores piden apoyos económicos a base de libertad de ventas para la campaña próxima, ya que confiesan el fracaso de la organización creado en septiembre pasado.

Parece que la actuación del Comité Sindical ha sido muy laboriosa durante el mes buscando la manera de dar una nueva demostración de vida a la Colonia, es la de una ficticia venta de existencias. Para dar mayor importancia a su deseo, convocó una Asamblea Colonial, con la de una ficticia venta de existencias. Según leemos en "El Noticiero Universal" se está tropezando con graves problemas, el principal quizá la dificultad de encontrar un organismo bancario que financie la producción de cacao. Se habla de que hay dos grupos bancarios que están haciendo un estudio jurídico del asunto pero cabe prever el resultado negativo de este estudio teniendo en cuenta la falta de acuerdo existente entre los propios elementos del Sindicato y del hecho de estar en litigio en el Tribunal de Garantías la validez del Decreto que constituyó el Comité Sindical.

Se ha intentado la formación de un grupo comprador en el que intervienen algunos receptores, los más adictos al Sindicato, recibirían de él los auspicios, apoyados económicamente por una entidad bancaria, que

© FONDO CLARETIANO-Raimonland.net

adquiriría el fruto a un precio moderado, ya que de ser alto, no habría posibilidades de utilidad.

Nuestra modesta opinión es de que no se logrará formar el indicado grupo, primero porque los componentes no se tienen entre sí aquella confianza indispensable, y si llegase a formarse carecería de eficacia para el agricultor fernandino, ya que sería a base de adquirir el cacao existente en España, *no la producción almacenada en la Colonia*, puesto que ella sería restringida o suspendida de embarques según las ventas o existencias que tuviera en la Península el grupo.

No es necesario demostrar lo perjudicial que para la agricultura será la indicada modalidad, se lograría el encarecimiento de la mercancía en España, se restringiría el consumo a lo mas indispensable, los sustitutivos se multiplicarían en las fábricas, y las existencias invendidas se acumularían en forma aterradora.

(La Confitería Española)

PASAJE regresado en el Fernando Poo. D. Emilio Gómez Vázquez; Joaquín von Rodden; Juana Collins; Francisco Aláiz, Perito agrícola; Tomás Castro, Ofic. 2.º Aduana; Enriqueta Martínez; Pilar Castro; Manuela Castro; Herbet Schaleig; Helene Schaleig; Agustín Pucurrull; R. P. Joaquín M.ª Girvent; Miguel Abaunza; Antonia Cruz; Emilia Abaunza; Dulce M.ª Abaunza; María Abaunza; Fernando Abaunza; Antonio Abaunza; Angel D. Aparicio; Juan de V. Lobato; Pedro Pardo; Pedro Fernando; Agustina Madresa; José López Uceda; Marina Sáez; José López; Enrique López; Miguel Benito, Ofc. 2.º; Rafael Guixéres, Curador Colonial; Esteban Sastre, Ofc. Correos; Apolonia Jiménez; s/c; Blanca Carranceja, s/c. Fernando Gamero, s/c. Felipe Noriega; Manuel Doblado; Jacinto Lirola; Ramón R. Soler; Ofc. 2.º; Agustín del Saz, Insp.ª de enseñanza; José G. Heredia, Capitán caballería; Luis Delgado, Auxiliar 1.º; Lola Lallemand, s/c; Luis Delgado, s/c; Julio García; Benito Quintanilla; Aniceto Rodríguez, jardinero; Manuel Riesco; Benjamín López; José Irazusta; Agustín Velasco; José Beroza; repatriado; David Nauffal; Lola Nauffal s/c; Victoria Nauffal, s/c; Augusto Pedrero; Amaro Marquez; Bienvenido López; Luis Burguera; Manuel dos Santos; Walter Jablonoski; Elsa Jablonoski; Manuel Hernández; Policarpo Ontanilla; Policarpo González; Francisco Pérez; Juan Smola; Luis Santos; Jose M.ª da Costa; Miguel López y Alfonso Marbán;

RADIOS DE PRENSA

16. *Madrid*; Ha sido firmado por el Ministro de Estado y el Ministro de Yugoeslavia un acuerdo adicional al Tratado de Comercio y Navegación hispano-yugoeslavo de 21 de septiembre de 1929 mediante el ya cambio de concesiones a Yugoeslavia de contingentes en madera y huevos España y obtenerlos para el arroz, agrios, plátanos, corcho, hilados de algodón cacahuetes: el acuerdo comenzará a regir el primero de junio. La Gaceta publica una orden del Ministerio de la Guerra dando normas para hacer más perfecta la orden de 8 de junio de 1935 relativa a permisos que se dan a propietarios de aviones particulares, durante los estados de prevención y alarma, para viajar libremente en sus aparatos. *Castellón*; Comisión por Estatuto valenciano, llegada procedente de Valencia entrevistóse con Alcalde y Presidente de la Diputación con quienes hablaron del proyecto de Estatuto, habiendo quedado gratamente impresionados de las conversaciones sostenidas. *Londres;* Las exequias del mariscal Ayembi tendrán lugar el próximo martes y el cadáver recibirá sepultura en la Capilla de los guerreros de la Abadía de Westminster. *Ginebra*; Guatemala ha decidido abandonar la Sociedad de las Naciones.

17. *Madrid*; Los comentarios hechos ayer señalaban como signo tónico de la futura acción del gabinete que preside el Sr. Casares Quiroga el discurso pronunciado por éste ante la Diputación permanente de las Cortes al solicitar la aprobación de la prórroga del estado de alarma y contestando a los discursos pronunciados por los Sres. Calvo Sotelo y Carrascal. También un decreto del Ministerio de Hacienda ha aparecido hoy, estableciendo normas restrictivas para la salida de billetes de España al Extranjero: se reducen a quinientas pesetas la cantidad en billetes que podrán exportar libremente los viajeros que salgan de España. El Ministro de Instrucción Pública manifiesta habíase emprendido ya en Madrid la sustitución de la enseñanza religiosa. *Gi-*

© FONDO CLARETIANO-Raimonland.net

nebra; La Sociedad de las Naciones publica una carta de la Cruz Roja Internacional reiterando su voluntad de investigar las acusaciones formuladas contra Italia en cuanto al uso de gases envenenados. *Jerusalén* Los incidentes en la ciudad se agravan por momentos: han hecho explosión varias bombas en Kaiffa y Jerusalén sin causar bajas: se multiplican los atentados: ante un cine fueron muertos a tiros tres judíos: el Gobierno se esfuerza en tomar toda clase de medidas para restablecer la normalidad. *Viena*; El Prefecto de Policía de Viena ordenó la disolución de la Policía Auxiliar de Viena, mediante una disposición que dice que nuevos tiempos han obligado procedimientos nuevos.

19. *Madrid*: Ha llegado a esta Capital el nuevo plenipotenciario del Brasil Sr. Sampayo, viene para mantener conversaciones de orden comercial y financiero con el Gobierno. D. Juan Tinoco nuevo Ministro de Venezuela presentó ayer las cartas credenciales al Jefe del Estado Español. Hoy presentóse el nuevo Gobierno al Parlamento haciendo presente la declaración ministerial dijo que el programa del Frente Popular fué gestado y creado por las masas pero es el gobierno a quien compete realizarlo. El Gobierno ante el Fascismo es otro beligerante; no es posible tolerar las huelgas políticas absurdas e infecundas que dificultan el vivir y el obrar. El Supremo confirmó cuatro penas de muerte impuestas a los autores del atraco plaza Villa cometido en noviembre último. El exministro de la Guerra general Masquelet ha sido nombrado Jefe del cuarto militar del Presidente de la República. Por una orden del Ministerio de Hacienda se procederá inmediatamente a la recaudación de dos millones de pesetas en monedas de una peseta utilizando las monedas borrosas recogidas por el Banco de España de igual clase y cantidad. *Logroño:* A consecuencia de una lluvia torrencial se desbordó el río Ebro ocasionando en Cervera del Río Alhama daños que pasan de un millón de pesetas. El canal Lodosa ha sufrido cinco reventones inundando cosechas y produciendo daños numerosos a los pueblos. *Londres:* Según noticias recibidas el Negus saldrá probablemente mañana con dirección a Europa. Una casa adquirida recientemente por el Negus ha sido puesta en estado de recibir al Emperador por la princesa Yafsim descendiente directa de emperadores de Abisinia. La paz y el orden han sido completamente restablecidos en esta capital; la huelga terminó hoy; se formará nuevo gobierno que sustituirá al Ministerio actual.

20 *Madrid*;—Los diputados votaron anoche a última hora la proposición del voto de confianza al Gobierno: obtuvo 217 votos a su favor y 61 en contra; se abstuvieron de votar todos los electores de centro y derechas, excepto la Ceda y monárquicos que votaron en contra Relacinado con las manifestaciones hechas por el Sr. Calvo Sotelo, sobre la necesidad de pedir para todas las Regiones Estatutos Económicos, ya que las regiones que votan este régimen poseen privilegios en relación con aquellas que no lo tienen, el Sr. Gil Robles, jefe de la Ceda reunirá mañana jueves, a los diputados por las provincias de Castilla y de León para preparar la petición de un Estatuto Autonómico para esas dos regiones, que a este efecto se unirán. El Partido Agrario tiene el propósito de unirse a esta iniciativa. *Jaén*; El Ex—Duque de Medinaceli ha cedido a sociedades obreras cinco dehesas de su propiedad, causando gran júbilo la noticia entre el vecindario y habiéndose hecho ya entrega oficial de la finca Matavesida a 153 familias.

Murcia; El propietario de Lorca Juan Molina telegrafió al Director del Instituto de Reforma Agraria, poniendo a su disposición varias fincas de su propiedad con una superficie total de 870 hectáreas, por imposibilidad de disponer de medios económicos para atender a las exigencias de los obreros agrícolas parados. *París*; Comunican de Berlín que ha dado comienzo en toda Alemania la Semana de la Propaganda para la protección contra los ataques aéreos. En numerosos cines se han exhibido películas documentales acerca de la nación en peligro. En ciertos distritos y poblaciones se organizarán ejércitos de protección. En relación con el buque inglés Girl Pat un periódico publica una información atribuída al consignatario de buques en Corcubión, Sr. Velázquez: este manifestó que el Girl Pat es propiedad de Sir Ichar Irvin, acaudalado armador inglés que realiza en unión de un grupo de amigos una excursión por el Atlántico. *Londres*; Uno de los directores de la compañía a que pertenece el buque Girl Pat manifestó que el caso ha sido puesto en conocimiento de Sotland Yard quien se asegura púsose al habla con el Almiran-

© FONDO CLARETIANO-Raimonland.net