Año XXVII Santa Isabel 10 de AGOSTO de 1930 Núm. 621 C

LA GUINEA ESPAÑOLA

REVISTA SEMANAL ILUSTRADA
PUBLICADA CON APROBACION ECLESIASTICA POR LOS MISIONEROS
HIJOS DEL INMACULADO CORAZON DE MARIA

Precios: Colonia 15 ptas. Fuera de la Colonia 18 ptas. y certificada, 25 ptas. al año
Se admiten anuncios según tarifa que facilitamos al que lo solicite

SUMARIO—Portada, Santa Isabel y el Pico de Fernando Poo—Santoral y Santo Evangelio—El momento actual en nuestro Continente—La agricultura en Fernando Poo—Una súplica del Dr. Lara—Resumen del B. O. de 1 de agosto—Noticias de Sta. Isabel y del Continente—Noticias de la Prensa.

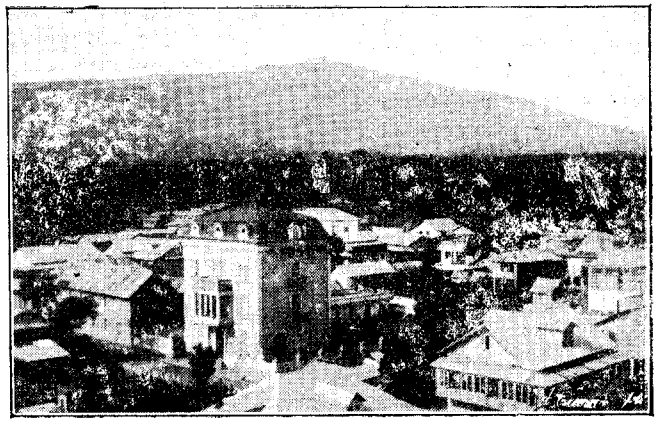

SANTA ISABEL DE FERNANDO POO

EL PICO DE SANTA ISABEL

Hermoso panorama lleno de encanto y poesía que tan sólo en días claros es dado contemplar en toda su grandeza. La soberana gentileza de esa mole que se yergue gallarda descollando airosa en el conjunto del paisaje que retrata la fotografía, es la más rica prenda del golfo de Biafra en expresión de cuantos propios y extraños han visitado estos países

© FONDO CLARETIANO - Raimonlan.net

INDICADOR RELIGIOSO

SANTORAL

10 D. † *IX*. s. Lorenzo, diácono.
11 L. ss. Alejandro y Rufino, mrs.
12 M. ss. Eusebio y Herculano, obs.
13 M. ss. Hipólito y Casiano, mrs.
14 J. s. Eusebio, cfr.—*Vig—Abs. c.*
15 v. † La Asunción de Nuestra Señora.
16 S. s. Joaquín, Padre de Ntra. Señora.
17 D. † *X*. ss. Jacinto, cfr.; Liberato, ab.

EVANGELIO

S. LUCAS, CAP. XIX.—«En aquel tiempo: Cuando Jesús estuvo cerca de Jerusalén, y vió la ciudad, lloró por ella diciendo: ¡Ah, si pudieras conocer, por lo menos en este día que te es dado, lo que puede traerte la paz! Pero esto está ahora oculto a tus ojos. Día vendrá en que tus enemigos te rodearán de trincheras, te cercarán y apretarán el cerco por todas partes: y te echarán por tierra a tí y a tus hijos, y no te dejarán piedra sobre piedra; porque no conociste el tiempo en que Dios te ha visitado. Y entrando en el templo, comenzó a echar a los compradores y vendedores, diciéndoles: escrito está: mi casa es casa de oración; y vosotros la habéis convertido en cueva de ladrones. Y Él enseñaba todos los días en el templo.»

* * *

Graves, gravísimas sobre toda ponderación debían de ser las abominaciones del pueblo judío en la época en que se desarrollaba la escena que hoy nos pinta el evangelio de esta dominica, siendo ellas seguramente el motivo principal de la misma. Nuestro Señor que veía cómo se acercaba ya sobre aquel pueblo ingrato el castigo que la ira vengadora de Dios tenía preparado; advirtiendo cúan de otra suerte habían de quedar aquellas soberbias edificaciones que entonces formaban el encanto de cuantos las contemplaban, una vez llegara a las mismas la piqueta demoledora de las legiones de Vespasiano, lanzó una mirada de compasión a aquel templo, y no pudiendo contener ni represar el torrente de lágrimas que se agolpaban a sus ojos, las derramó amarguísimas en presencia de todos los circunstantes, para ver si así lograba ablandar aquella dureza empedernida por la que se acarreaban tamaña desgracia y hacerlos volver sobre sus pasos extraviados. Empero como viera acaso que aquello no bastaba, y que los ánimos de sus oyentes persistían en idéntica frialdad, declaró más su pensamiento manifestando el horroroso estrago que aquella calamidad traería consigo, arrollando como arrollaría cuanto se hallaba en aquel recinto sin dejar del mismo piedra sobre piedra. Fuese después al templo a encomendar a su Eterno Padre amainase aquella tempestad, atenuando su rigor; mas como se presentase a sus ojos la profanación que en el mismo cometían tan inpunemente, y ello le trajese a su memoria aquella misma calamidad, no pudiendo reprimir su justo enojo, armado de un zurriago que hizo de las cuerdas que por allí encontró, los echó a todos inmediatamente, velando así por la gloria de su Padre celestial. Ejemplo hermoso y escena de un realismo sorprendente que nos pone de manifiesto el desarrollo y pregreso de esos otros cataclismos que se desarrollan en las almas de muchos católicos de nuestros días: lágrimas y suspiros del Señor efecto de los extravíos y abominaciones de los mismos; avisos con amenazas serias, que repercuten en el fondo de las conciencias, día tras día y momento tras momento, para que dejemos el pecado, huyamos del vicio y sigamos la virtud. Por desgracia esto no es parte para que dejemos los malos pasos, sino más bien colmamos como los judíos la indignación del Señor, viniendo entonces el remate que advertimos en el mismo, la ruina, la desolación, el estrago más horroroso, sin que de nuestra virtud quede ni rastro de lo que fué. Cuántos edificios de virtud que en los años de colegio, de España, de la familia, se alzaban airosos descollando gallardos y con la admiración de cuantos los contemplaban, vienen aquí en Guinea por tierra, sin que de los mismos reste el más insignificante recuerdo. ¡Si al menos temerosos del castigo que con esto se granjean volvieran sobre sus pasos! ¡De ser tú, lector, alguno de estos, toma en serio la lección que hoy te dá el santo evangelio, y verás lo cariñoso que contigo se te muestra el Señor.

Fer.

© FONDO CLARETIANO - Raimonlan.net

EL MOMENTO ACTUAL EN NUESTRO CONTINENTE
XI

Decíamos en el número anterior de nuestra publicación, en las cuartillas que para el mismo hilvanábamos sobre nuestros continentales, referentes a sus matrimonios y aparejamientos, cuán chapuceramente se han muchos de ellos en estos asuntos, sin más miras que las soberanamente rastreras de llenar sus bolsillos con cuantas blancas puedan hacerse, a cuenta del que a estas ferias se acerca para hacerse con alguna pieza.

Arraigada como se halla desde tiempo inmemorial esta costumbre, menester es no pequeño caudal de entereza para estirparla, siendo preciso desde luego irse en esto con tiento y miramiento, no se nos venga abajo el edificio de nuestra consolidación continental, dando al través con cuanto de bueno hemos hasta ahora logrado de nuestros indígenas. No digo yo que implantemos de buenas a primeras este sistema, y que sin parar cuentas en las que se traigan nuestros biografiados, hagamos por que se encarrilen todos de golpe y porrazo por estas andaderas; lo que importa, sí y muy mucho, es mantener a raya la codicia desmesurada de cuantos trafican indecentemente en estos negocios, poniendo fin a tamaños abusos como se traen, los que a cencerros tapados se andan vendiendo sus niñas y mujeres, cual si fueran baratijas de factoría que se entregan al mejor postor. Este ha sido hasta el momento actual el yerro incalificable cometido en nuestro continente y que tanta ruina ha sembrado entre las masas de nuestras tribus: el dolce farniente que sobre este punto hemos llevado, dejando que bonitamente engrosaran algunos sus arcas y caudales con los acopios y mercancías que a ellas aportaban los polígamos, que tenían acaparada cuanta chatarra había por nuestra zona, es lo que nos ha traido esa mengua de nacimientos y esos claros en las juventudes, como tan desgraciadamente se observa en casi todas las zonas de nuestro interior. Almacenadas primero las jóvenes muchachas en las casas de los Nkukumas o pudientes similares, llegaban luego ajadas a las manos de los jóvenes, que después de aquellos las pretendían, no consiguiendo, como, era natural los fines que con eso intentaban.

Más de una vez he declamado a voz en grito desde estas mismas columnas contra semejante proceder, lamentando los estragos que ello acarreaba para nuestro continente: las reservas de hombres que íbamos así paulatinamente perdiendo era el único acicate que espoleaba y aguijoneaba mi pluma al desenmascarar tamaña iniquidad. Todos se daban bonitamente de ojo, como quien nada en ello perdía, haciendo así que a la postre ella, nuestro continente digo, se muriera. Que era ,así, lector, cual no digan dueñas, que por la maldita avaricia de amontonar riquezas a más riquezas unos, con el fin otros, de verse rodeados de cuantas odaliscas pudieran, el caso era que se traficaba en esto por encima de lo determinado de una manera indecente y escandalosa. Trescientas son las pesetas que prefijaba la ley podían exigirse por la adquisición de una muchacha que por primera vez llegaba a hacerse propiedad de un cualquiera; ¿cuántos sin embargo se amoldaban a esta determinación legal? ¿cuántos hay que tan sólo hayan exigido esta cantidad? Si pudiéramos relatar al menudillo y memorete las escenas que sobre esto hemos venido contemplando en los muchos años de nuestra actuación por la zona continental, cuántas trapacerías, cuántas malas artes habría que consignar aquí; qué de columnas no llenaríamos comentando cuentas y sumando cantidades, para al cabo de las mismas rematar en seiscientas. setecientas, ochocientas, novecientas y mil con un buen pico encima de pesetas, como precio de una cosa que a lo más se había de vender en trescientas pesetas. Pero por la cuenta y por lo que dicen y habemos leido, debe ser este achaque común a cuantos trafican de igual suerte con las mujeres. De los negros de Uganda cuentan los Padres Blancos, que no siguen otro proceder en las suyas; la avaricia insaciable con que reclamaban por encima de lo determinado muchas más rupias, motivó una intervención de los Misioneros, por ser ello causa de que las mujeres se recluyesen en los harems de los potentados mientras que por maravilla se veía alguna que fuese a formar parte del hogar del pobre: la reclamación se llevó primero al parlamento de los notables del país "LUKIKO", mereciendo la aprobación, con la determinación de que tan sólo se pudiese demandar 20 rupias, unas 50 pesetas; más tarde, la legislación colonial, inglesa en 10 de Junio del año 1910 hizo suya

© FONDO CLARETIANO - Raimonlan.net

la resolución de los notables, aplicando sanciones severisimas a cuantos fueran sorprendidos en estos negocios de mala ley, con culpabilidad también para el jefe del poblado que no atajase con energía tamaño mal; como empero las artimañas de muchos eran tantas, que bajo mano continuaban negociando, como si nada se hubiera legislado, el sínodo general de Misioneros de Bukalasa determinó para los católicos proceder con la privación de todos los sacramentos a los que después de esto así practicaran, con lo que obtuvieron lo que tanto apetecían con el consiguiente bienestar de cuantos pobres hallaron, mediante aquellas determinaciones, la mujer que de otra suerte jamás hubieran podido lograr. Lector, no fuera bueno hiciéramos también nosotros otro tanto con nuestros continentales?

L. Fernández

LA AGRICULTURA EN FERNANDO POO

II

Reconstitución y mejora de fincas viejas

ARBOLES DE SOMBRA QUE DEBEN ADOPTARSE EN LAS PLANTACIONES VIEJAS.

(Continuación)

Como decía en el número anterior, y todos saben, cuando un ser vivo está próximo a morir por un motivo accidental o cuando ese viviente se halla enflaquecido por una enfermedad o estado crónico depauperante, entonces ese viviente tiene mayor facilidad de reprodución porque la naturaleza defiende así la conservación de las especies. Citemos ejemplos: Un tuberculoso en los periodos más avanzados de su enfermedad se halla poseído de una fortísima excitación genérica que instintivamente le fuerza a procurar la reproducción de la especie, y lo que es peor, ese acto reproductor, en la gran mayoría de los casos, es fecundo y fructifica.

Así también se explica la grande proliferación de las familias obreras en las grandes poblaciones y de los mismos, todos los cuales viven en un estado crónico de nutrición deficiente y en un *habitat* antihigiénico.

Vaya ahora un ejemplo en el reino vejetal: Cuando se quiere arrancar una plantación que se encuentra agotada y cuya explotación ha pasado a ser antieconómica, y se la quiere sustituir por un nuevo cultivo, para aprovechar en lo posible la plantación vieja que se quiere arrancar, se emplea corrientemente lo que se llama un truc agrícola:

Se abre una zanja de cerca de medio metro de profundidad y unos 40 centímetros de ancho, formando ángulo recto, y a una distancia de un metro o metro y medio distante del tronco de cacao cortando así el 50% de las raíces de la planta. Esta operación hecha al principio de la floración tiene como resultado la muerte de la planta dentro de unos meses. Mas, precisamente por el principio natural de la defensa de las especies, este asesinato lento provoca entonces una grande producción de flores y frutos y produce una cosecha bastante superior a la cosecha normal.

Cito este ejemplo para que se entienda que toda *cirugía agrícola* puede causar aumentos de producción, pero a la vez provocar la muerte casi inmediata de la planta. Creo, pues, haber explicado lo bastante el mecanismo de la *poda* y de otras *cirugías agrícolas.*

Ahora bien, la poda, que es indispensable en el cultivo de la vid y muy útil en los árboles europeos de cultivo, es una *operación sumamente peligrosa* en el cacao. Yo la condeno en absoluto.

Empero hay otra pequeña *cirugía agrícola* que es indispensable y tiene tanto de útil como de peligroso la poda. Es la *limpieza.*

Esta sencilla e indispensable operación favorece en alto grado la fructificación regular y la buena higiene de las plantas y de los frutos sin ofrecer los peligros tan graves de la poda y acortando muy poco la longevidad del cacaotero. Y llegamos ya adonde queríamos llegar.

Esta *limpieza* o *media poda* sirve para orillar el apuntado inconveniente de la *mucha hoja y poco fruto.* Basta haberla visto practicar una vez para convencerse de lo sencilla y fácil que es de practicar.

Disponiendo de un europeo práctico, habituado a hacer esa limpieza, fácil será instruir a un capataz inteligente y a un equipo de braceros que practicarán ese trabajo con relativa perfección, bastando casi el control del empleado europeo para fiscalizar el trabajo e indicar las correcciones que precisen.

En algunas colonias es corriente enviar una brigada de braceros con su capataz, para que

© FONDO CLARETIANO - Raimonlan.net

aprendan durante algunos días en la plantación de un finquero amigo el modo de ejercitar esas pequeñas operaciones agrícolas.

Otras veces los Servicios Agrícolas oficiales o bien los Sindicatos de agricultores tienen ya mano de obra especializada que recorre las fincas instruyendo al personal bajo la dirección de un práctico.

Una de las limpiezas, más perfectas a que asistí en Fernando Poo en un finca de Ponofren, transformó completamente una plantación que se había vuelto casi enteramente salvaje, y hoy presenta un aspecto magnífico gracias a ese [illegible] buen chapeo y buena [illegible]

El *trabajo* es [illegible] bre. La enseñanza [illegible] no puede hacerse [illegible] ra éste acompañado [illegible] fotografías. [illegible] sobre un cacao [illegible] realizar trabajo [illegible]

NOGUEIRA.

Ingeniero Agrónomo Colonial

Santa Isabel, 5 de agosto de 1930.

Señor Director de "LA GUINEA ESPAÑOLA".
Santa Isabel.

Muy Sr. mío: Con motivo de ciertos indebidos elogios de que he sido objeto en un artículo publicado en "El Defensor de Guinea" como aclaración que quiero hacer constar, y más que nada por deberes a que me creo obligado, ruégole muy encarecidamente dé a conocer mi escasa intervención en la primera organización sanitaria existente, y al dar a conocer estas líneas, hago público mi criterio de que, para adquirir popularidad no son regiones a propósito éstas, apartadas de centros de cosmopolitismo, honrándome muy de veras, una vez más, al deshacer este indebido ambiente de superhombre que me anonada y entristece.

Le da las gracias anticipadas su afmo. y s. s. q. e. s. m.

J. G. Lara.

Respetando la voluntad al par que la modestia de nuestro buen amigo, [illegible] hospitalidad al anterior comunicado, pero no sin hacer constar que [illegible] do como bueno, con la mejor voluntad, con éxito no pequeño y sin afán alguno de exhibicionismo.

DEL BOLETÍN OFICIAL

(1 de agosto.)

1. **Dirección General de Marruecos y Colonias.** Sácase a pública subasta una concesión de 3,000 Ha. de terreno sito en el Muni.

2. **Gobierno de la Colonia.** Con un total de más de 460 Ha. con título provisional y definitivo se favorece a una treintena de solicitantes, denegándose una solicitud de 4 Ha. por no ser favorable el informe de la Jefatura del Servicio Agronómico.

3. **Gobierno General.** Con un plazo de [illegible] días que finirá el 21 del próximo [illegible] se abre un concurso para la provisión de la plaza de Secretario del Patronato de [illegible] con un sueldo de 12,000 pts.

4. **Secretaría del Gobierno General.** [illegible] cio acerca de la asistencia médica [illegible] tal durante el mes de agosto. [illegible] también la instrucción de expediente para la concesión de cruces de Beneficencia [illegible] José del Val, a Sor Teodora [illegible] practicante D. Gregorio González [illegible]

© FONDO CLARETIANO - Raimonlan.net

5. **Juzgado de Instrucción y Municipal.** Con un edicto del primero y dos cédulas de citación del segundo se interesa la presentación ante los mismos de Samuel Normando, Francisco Huertas y Jesús Casanovas.

6. **El Servicio Agronómico** anuncia la solicitud de dos solares de 1350 m.² y 1818 m.² pedidos por D. M. Guadalajara y D.ª María Marta Nicol.

7. **El Negociado de Obras Públicas** recuerda a los posedores de vehículos mecánicos que el 5 del actual termina el plazo para la presentación de los libros registros de boletines para pruebas.

8. **Capitanía de Puerto.** Publica un aviso a los navegantes anunciándoles el movimiento sufrido por la boya "Turning buoy"

J. M. G., C. M. F.

NOTICIAS DE LA COLONIA

DE SANTA ISABEL

¿Una solución a la cuestión bracera?- Solución parcial, creemos que sí lo es y muy acertada, la que sabemos ha sido elevada a la consideración, estudio y valioso apoyo del Excmo. Sr. Gobernador General de estos Territorios, deseoso, como el que más, de salvar a la Agricultura de la crisis de brazos por que atraviesa; y a la alta consideración y ayuda eficaz del Excmo. Sr. Director General de Marruecos y Colonias, en atenta y bien pensada exposición.

Se proponen Don Federico Arriaga y algunos agricultores más establecer una especie de Colonias agrícolas, trayendo familias de las colonias vecinas, y, a ser posible, hasta de Marruecos, a las cuales se les daría, previo contrato de sociedad, y por un plazo de diecinueve años, cuatro hectáreas de terreno, para que las plantasen de café o cacao. Las condiciones y bases de dicho contrato que acompañan a la exposición nos parecen muy acertadas, pues no dejan cabo por atar, y creemos se darán a conocer cuando la Autoridad Superior autorice dicho ensayo.

Movimiento de personal. Nos complacemos en consignar en esta crónica los siguientes nombramientos: Subgobernador General de Guinea, D. Emilio Loygorri; Director de Sanidad, D. José Mª. Suárez; Director del Hospital Reina Cristina, D. Tomás R. Pabalán; Director del Laboratorio Central, D. José G. Lara; Curador Colonial, D. Agustín González Ordóñez; Jefe de Negociado, D. Emilio Pérez; Auxiliar de Curaduría, D. José Castro; además han ascendido a oficiales de tercera, los Auxiliares europeos. Vaya para todos nuestra más cordial enhorabuena.

De marina—El día treinta de julio, se tuvieron en Capitanía de Puerto los exámenes reglamentarios del segundo semestre, presididos por el señor Comandante de Marina, D. José M.ª Ragel, mas los señores capitanes D. Juan Madariaga y D. Obdulio Castell, y los patrones D. Nicolás Merino y D. Eduardo Barleycon. Salieron aprobados de dichos exámenes, para patrones de 1.ª el Señor Smola, checoeslovaco, y los señores Pereira Antúnez y Enrique Ferreira, portugueses. Para patrones de 2.ª se presentaron y fueron aprobados, el H.º Agustín Fernández, de la Misión Católica, para nuestro Continente, y un indígena para la Isla. Para tráfico de puerto fueron aprobados unos quince indígenas.

Nuestra enhorabuena a todos los agraciados, así como no podemos menos de rendir tributo de admiración y gratitud al señor Comandante de Marina, D. José M.ª Ragel, por su competencia, y sobre todo paciencia y amabilidad en la serie de conferencias, a algunas de las cuales tuvimos el gusto de asistir, que como preparación a los exámenes tuvo

© FONDO CLARETIANO - Raimonlan.net

la bondad de dar a cuantos candidatos para patrones quisieron asistir.

Un incidente—El día seis de los corrientes, fué asistido en el Hospital Reina Cristina, a causa de una herida contusa en la región nasal, con fractura de huesos nasales y desprendimiento de cartílagos, D. Cándido L. Uceda, Inspector de Enseñanza. Fué producida dicha lesión al derrumbarse parte del primer piso de una de las habitaciones en construcción en la casa que habita, y caer a la planta baja. Lamentamos tan triste acaecimiento, y deseamos a nuestro buen amigo D. Cándido el más pronto y completo restablecimiento.

NOTICIAS DEL CONTINENTE. Nos dicen de Kogo: Ha quedado reducida esta administración a la categoría de simple Delegación y en su virtud ha partido para Santa Isabel donde ocupará un nuevo destino, el que hasta ahora era nuestro Sub-Gobernador, Don Roberto Aguilar. Su partida ha sido muy universalmente sentida, sentimiento que ha demostrado las simpatías de que gozaba entre todos los elementos nuestro Sr. Sub-Gobernador.

Ha sido una contrariedad para esta zona la súbita suspensión del trazado del camino Kogo y Benito, pues cuando todos abrigábamos esperanzas de más contacto con el resto de la colonia y de más fácil comunicación con el resto del mundo, mediante la Radio de Benito, nos hemos encontrado interceptados por dos lapsos de bosque que interrumpen el soberbio trazado a Benito que se pensaba inaugurar en esta seca y que por el repentino paro de las obras no se ha podido intercalar entre la continuidad del trazado general a Benito.

El soberbio pabellón del nuevo Hospital de Kogo muestra ya su esbeltez y hermosura a cuantos surcan las aguas del Muni: pronto se hará su inauguración."

Augusto Olangua.

C. M. F.

NOTICIAS DE LA PRENSA

30—VII—30.

Madrid El Consejo de Ministros celebrado anoche se ocupó ampliamente de la cotización actual de la peseta, aprobando el proyecto de Decreto relativo a las admisiones temporales con el fin de mejorar la balanza comercial, fomentando las exportaciones.

Bugallal visitó ayer a Berenguer para despedirse antes del veraneo: la entrevista fué, dice Bugallal, cordial; y Berenguer animoso está decidido a llegar al final del plan, que se propuso el Gobierno al hacerse cargo del poder: el camino político está despejado y nada alterará el plan del Gobierno. De París, dicen que más de cuarenta mil obreros metalúrgico-textiles se hallan en huelga en el Norte de Francia. A consecuencia de las medidas restrictivas adoptadas por el Gobierno español la Cámara del automóvil de Washinton ha presentado una protesta al Ministerio de Estado. Temperatura en Madrid: 44 grados. Libras. 43'85

31—VII—30.

Madrid Ha sido robado en la Secretaría del Juzgado de Primera Instancia del Distrito del Congreso el sumario que se instruía contra el exconcejal José Serrán por supuesta estafa de dos millones de pesetas.

Se ha nombrado un Juez especial y dictádose el procesamiento del personal de Secretaría. Terminada la prueba internacional de la vuelta a Europa con unas avionetas, se ha declarado vencedor al aviador inglés teniente, Broad. El Príncipe de Asturias se halla en Saint Moritz siendo muy agasajado. El dirigible inglés R—100 que se dirige al Canadá ha atravesado felizmente el Atlántico, preparándosele un entusiasta recibimiento en Montreal. Libras. 43'53. Terminado el campeonato mundial de futbool en Montevideo han quedado campeones por tercera vez los Uruguayos.

1—VII— 30.

Madrid A cien millas de Gibraltar chocaron ayer el vapor Legazpi y otro inglés llamado Nerbuda, sufriendo este gravísimas averías de modo que se vió obligada la tripulación a ponerse a salvo, siendo recogida por el Legazpi: este sólo sufrió abolladuras.

© FONDO CLARETIANO - Raimonlan.net

Sanchez Guerra ha declarado a los periodistas que [illegible] íntegramente su discurso de la [illegible] se ha retirado de la política, [illegible] vuelto de espaldas mientras [illegible] actuales circunstancias: no es, dice, [illegible], y no tiene por consiguiente que [illegible] instrucciones ni marcar orientaciones. Libras. 43'27.

[illegible]-VIII-30.

Madrid. La jornada comunista del primero de Agosto transcurrió en medio de una absoluta normalidad, trabajándose todas las horas en los servicios públicos de todas las naciones. El Gobierno de los Soviets organizó unos grandes desfiles militares como protesta contra el militarismo imperialista.-Llegó a Monaco el dirigible R-100. Berenguer marchará el martes a Santander no celebrándose Consejo en Madrid hasta el día 12: dijo que la cuestión que preocupa al Gobierno es el cambio en la divisa española, pero el Ministro de Hacienda prepara medidas para combatir esa crisis.-Esta tarde en la Dirección de Marruecos y Colonias proyectaránse unas películas descriptivas de nuestras Colonias del Africa Occidental, asistiendo los directores de los periódicos escritores y artistas. Libras... 43'18.

[illegible]-VIII-30.

Madrid. Esta mañana el Rey, y el Ministro de Fomento inaugurarán en Palencia el pantano titulado Príncipe Alfonso. Ayer en Santander el Rey despachó con los Ministros de Estado y Trabajo.-En el hotel Magdalena ha quedado constituido el Ministerio de Jornada. Inaugurándose en Valladolid un monumento de Bronce dedicado a los héroes del Regimiento de Caballería de Alcántara que marcharon sobre Arruit.-Recogiendo la iniciativa del Ministerio de Economía un grupo de comerciantes de Barcelona ha organizado una Exposición de artículos españoles de exportación [illegible] recorrer a bordo de una [illegible] Oriente.-Los periódicos [illegible] elogios a la película de Guinea proyectada el sábado en los salones de la Dirección de Marruecos y Colonias: piden [illegible] en toda España para que se [illegible] los progresos de la civilización logrados en Guinea.

[illegible]-VIII-30.

Madrid. S. M. el Rey inauguró ayer en Palencia acompañado de los Ministros de Hacienda, Estado, Fomento y las Autoridades el pantano "Príncipe Alfonso", siendo el Monarca objeto de estruendosas ovaciones.-Las listas del Censo quedarán expuestas al público desde el 20 del actual hasta el 5 de septiembre.-El príncipe de Asturias visitó ayer Milán y Turin regresando a Suiza para pasar la temporada en Lucerna.-Esta noche Berenguer marcha a Santander para pasar la temporada en el palacio de la Magdalena.-A consecuencia de una caída casual en Londres se halla enferma la la princesa Beatriz, madre de la Reina de España.-Falleció en Beyruth el hijo de Sigfredo Wagner, Ricardo. Libras.... 43'16.

6—XIII—30.

Madrid. Anoche marchó Santander Berenguer proponiéndose pasar temporada quince días, paso tren estación Segovia, Berenguer ovacionado, gentiazo. Ministerio Trabajo, publicado nota indicando todos electores colaborar Gobierno rectificación Censo dada proximidad elecciones.

Ministro Hacienda hállase Gijón manifestado periodistas confianza próxima normalidad financiera, cuanto cambios espera restablézcanse consecuencia medidas Gobierno atribuye baja peseta catastrófico empréstito oro emitido Dictadura. Publicádose Real Orden regulando condiciones destinos militares Marruecos Africa Occidental. Libras.. 43. 83.

AVISO

La Cámara Agrícola Oficial tiene el honor de invitar a los Señores Agricultores, y en general a todos aquellos Señores que deseen asistir, a la conferencia que sobre temas agrícolas dará en el local social, el Sr. Don Juan Antúnez, gerente de "Mercantil e Industrial Antúnez y C.ª S. A.", el día 15 de mes actual a las 6 de la tarde.

BANAPÁ-Impr. de los Misioneros

© FONDO CLARETIANO - Raimonlan.net