Año XXVII Santa Isabel 10 de MARZO de 1930 Núm. 609 C

LA GUINEA ESPAÑOLA

REVISTA QUINCENAL PUBLICADA CON APROBACION ECLESIASTICA POR MISIONEROS HIJOS DEL INMACULADO CORAZON DE MARÍA.

Precio: Colonio 10 ptas. - Fuera 12 pta.: certificada, 20 ptas. al año

Se admiten anuncios, precio según tarifa que se facilitará al que lo solicite.

Se publican esquelas a precios convencionales.

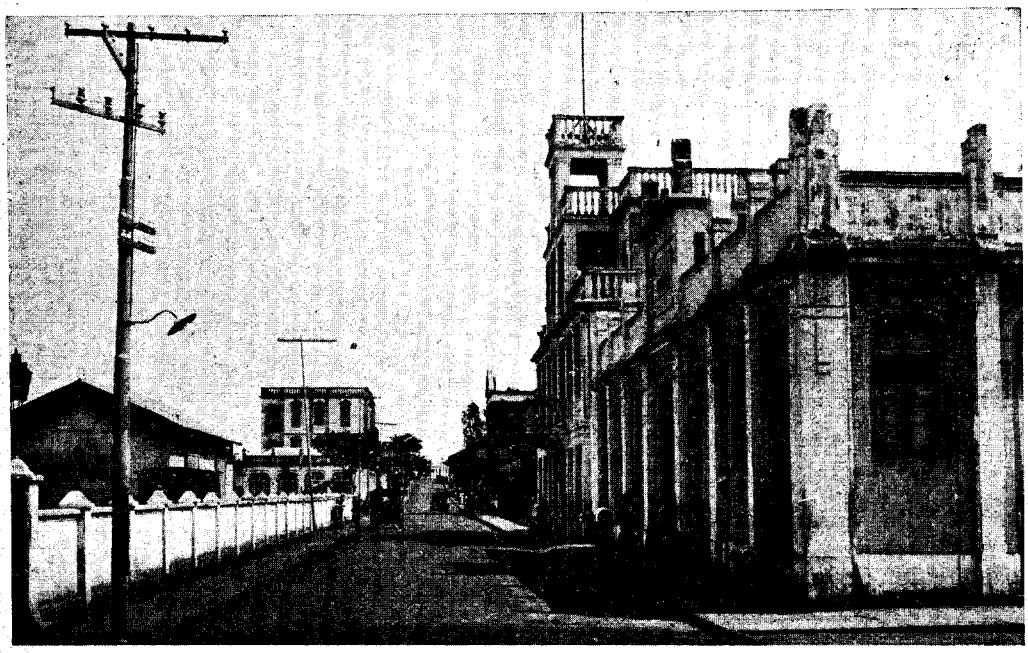

SANTA ISABEL DE FERNANDO POO

AVENIDA DE ALFONSO XIII

© FONDO CLARETIANO - Raimonlan.net

INDICADOR RELIGIOSO

SANTORAL

11 M. ss. Eulogio mr. Fermín ab. y cf.
12 M. San Gregorio Magno, P.
13 J. ss. Ramiro y Marco, mrs.
14 V. s. Patricio, mr. y sta. Matilde, reina.
15 S. s. Zacarías p. cf: y sta. Madrona, mr.
16 D. † *II de Cuaresma.* s. Hilario, ob. mr.
17 L. Ss. Patricio, ob. cf., y José de Arimatea.
18 M. Ss. Salvador de Horta y Cirilo, cfs.
19 M. † San José, Esposo de Ntra. Señora.
20 J. S. Ambrosio de Sena, cf. y Sta. Alejandra.
21 V. s. Benito, ab. cf. y Sta. Fabiola.
22 S. Ss. Deogracias, ob. y Octaviano.
23 D. † *III de Cuaresma.* S. José Oriol, pb. cf.
24 L. El Arcángel S. Gabriel. S. Timoteo, mr.
25 M. La Anunciación de Ntra. Señora.

INVENTO NOVÍSIMO.

Reproducción de las mejores pinturas religiosas de España.

Siendo nuestra Patria la primera en producciones de Arte, no es de extrañar que haya artistas deseosos de contribuír a la difusión de tales riquezas de orden espiritual, que son las más valiosas y transcendentales.

Hace pocos días supo el cronista que había obtenido patente de invención un impresor de los de mayor fama de Madrid, y aun de España entera, y con toda diligencia acudimos a sus talleres, situados en la amplia y hermosa calle de Núñez de Balboa, número 21; vía situada en el centro del aristocrático y cultural barrio de Salamanca. Próxima a la Imprenta se halla la Parroquia de la Concepción, uno de los más modernos y suntuosos templos madrileños, cuya imagen de la Santísima Virgen también está colocada al final de la esbelta torre, y todas las noches se ilumina la imagen, produciendo esa visión patéticos efectos en todo corazón creyente.

Reina en aquel barrio un apacible silencio, apenas interrumpido por los motores de los lujosos automóviles que circulan por sus calles, y con ansiedad llegamos a la Imprenta. Estamos frente a su Director Jefe, D. José Blass, culto y muy laborioso alemán, que lleva muchos años de residencia en España, y que seguramente es el primer hispanófilo en nuestra Patria. El simpático germano, de aventajada estatura y venerable aspecto, antiguo y admirado amigo nuestro, nos acoge con su acostumbraba afabilidad, y al escuchar nuestros deseos de conocer algunos detalles acerca de su invento y de su extraordinaria transcendencia, así como de contemplar sus nuevas y artísticas producciones, tuvimos que vencer la gran y verdadera modestia del artista, pero cuando le expusimos que sus manifestaciones las destinábamos a este periódico accedió a complacernos, y he aquí lo principal de cuanto nos expuso.

Dedicado, como usted sabe bien, toda mi vida a la imprenta, y siendo una de mis preocupaciones las estampaciones artísticas - nos dijo -, surgió en mi mente hace más de quince años el deseo de popularizar los mejores cuadros religiosos de España, pero para ello era preciso inventar nuevos procedimientos, los cuales permitieran poner al alcance de las personas de modesta situación económica tales joyas, sin par en el orbe. Desde entonces laboro sin descanso, y el invento ha surgido, gracias a Dios, que se ha dignado recompensar mis desvelos y los gastos de importancia que he tenido.

Aquí puedo presentar a usted-me dice-, las últimas pruebas de mi incesante labor. Son tres reproducciones de las famosísimas Concepciones y de la Virgen del Rosario del inmortal Murillo; los dos Cristos, no menos celebérrimos, de Velázquez; la Adoración de los Reyes, de Rubens; y la

© FONDO CLARETIANO - Raimonlan.net

Virgen de los Dolores, de Tiziano. Como nadie ignora, los cuadros originales se hallan en el Museo del Prado, de Madrid, el más rico del mundo.

Deo volente, y como consecuencia de los trabajos en ejecución, en el próximo año de 1930, aparecerán otras no menos importantes reproducciones de cuadros igualmente de fama universal.

Por otra parte también están terminándose otros lienzos celebérrimos de asuntos profanos, que no dudo agradarán a los inteligentes. Son: las Hilanderas y la Rendición de Breda (vulgarmente llamado cuadro de las Lanzas), ambos de Velázquez; la Gallina Ciega, de Goya etc.

"Artóleo" se titula mi invento, aludiendo en esa palabra compuesta a que son reproducciones artísticas de pinturas al óleo. Es un novísimo procedimiento, único en el orbe, que permite la reproducción de las pinturas, de modo que da la sensasión exacta del original. Mis reproducciones son de tal permanencia que ni el agua, otros elementos, ni los más violentos golpes pueden destruirlas, circunstancia que además tiene la ventaja de que mis cuadros pueden ser bendecidos y utilizados para el culto divino.

Ya han examinado las pruebas personas muy versadas en el arte, y han quedado sorprendidas al observar la perfección de las copias, porque no se distinguen de los originales.

Todo esto hace que me halle muy satisfecho de que mis afanes y desvelos se vean realizados y de que el público de modesta situación económica, tanto la clase media como la obrera, pueda ahora decorar fácilmente sus habitaciones. También a los ricos les interesarán mis lienzos.

He comenzado a recibir algunos pedidos, y en fechas próximas me será posible servir aquéllos.

Además, para que el público conozca los tamaños de los lienzos, sus respectivos precios y otros detalles, voy a circular catálogos ilustrados. De este modo la popularización del invento será grande; la cual aumentará cuando exhiba una colección de mis cuadros en un apropiado salón de Madrid, porque invitaré a todos a que examinen mis estudios.

Tales fueron las palabras con que modestamente se expresó el inventor.

El cronista quedó maravillado al examinar esa nueva galería pictórica. El invento es realmente asombroso.

Antes de despedirnos, le dimos nuevamente las gracias por sus deferencias y le felicitamos no solamente como artista, sino más aún como fervoroso católico, que ha querido que las primicias y la casi totalidad de sus obras se destinen al enaltecimiento de nuestra Sacrosanta Religión y de nuestras joyas pictóricas españolas. Todos los creyentes, todos los patriotas le debemos gratitud, y merece el inventor que le ayudemos en su obra, ciertamente bendita por Dios.

EDUARRO NAVARRO SALVADOR

Madrid y Noviembre de 1929.

Se vennde un

CITROEN

tres plazas

en buen estado, y a toda prueba

Razón LA CATALANA

© FONDO CLARETIANO - Raimonlan.net

EL MOMENTO ACTUAL EN NUESTRO CONTINENTE

V.

Quedánronse allá nuestros continentales al remate de las cuartillas que publicábamos en los números anteriores, maltrechos y peor parados sin una blanca en los bolsillos y lo que era más de lamentar sin explotaciones con que se las procuraran.

Uncidos a la coyunda de un empleo o colocación más o menos lucrativa, no es suficientemente espaciado este horizonte para que evolucionen en el mismo indefinidamente, sucediendo a la postre que cansados de tanto girar como satélites al rededor del astro que los atrae, perdiendo su simpatía por el mismo al querer constituirse ellos mismos en centros de atracción, se desequilibran yéndose de bruces al agotamiento más lamentable. Es un yerro muy triste el que hasta hoy se ha estado cometiendo en nuestro continente con el elemento indígena al no impulsarle cual conviene a la explotación agrícola: el pasivismo enervante en que hasta el momento actual han venido vegetando en los camaranchones de sus abbás y concejos los hombres de nuestro continente, tirando palillos sobre para quien caerá tal o cual prójima de cuenta que allá con sus frescos abriles se hace querer por la comarca, ha sido la mayor plaga y calamidad que se ha echado sobre nuestro continente.

Esos montones de chatarra que a guisa de rimeros o como almácigos parece brotaban espontáneamente de cualquier recoveco de nuestra zona, con el espíritu que los alentaba en los viejos de nuestro interior, ha sido verdaderamente el principal almácigo de la pereza y desidia de nuestro continente.

Si al evolucionar los blancos con nuestras fincas y plantaciones hubiéramos espoleado también al elemento indígena obligándole a cultivar x hectáreas de terreno, tantas para el mercado de cada día y tantas otras más para la explotación de la metrópoli, otras fueran las cuentas con que nos lisongeara el momento actual en nuestro continente; otro el porvenir con que se presentara el mismo y otra la esperanza con que nos halagara por el momento por lo que respecta al elemento que estamos discutiendo.

Si al abrir los nuevos horizontes llenos de luz y civilización que merced al proteccionismo del Gobierno se extienden hoy por toda nuestra comarca continental hubiéramos desboscado también las inteligencias sombrías de nuestros indígenas orientándolos a un cultivo verdad de sus plantaciones; y robusteciendo sus voluntades los hubiéramos encarrilado por esos senderos luchando a brazo partido contra tanta vagamundería y nomadismo, tanto tumbar y rezongarse, engarabitándose por nada cuando a ello se les requería, otro fuera el haber pecuniario de nuestro continente.

Cierto que pasan ya de varios centenares las toneladas de cacao que se embarcan procedentes de nuestras plantaciones continentales; a disposición de cualquiera están las hojas y embarques de aduana en que fielmente constan tales emisiones de géneros de nuestro interior: pero ¿qué es eso para tantas y tantas hectáreas de terreno como hoy yacen muertas para nuestra explotación?

¿No es ridículo y vergonzoso contemplar cómo algunos en tiempo de cosecha van con unos puñadillos de cacao por los que apenas perciben lo suficiente para llenar sus cachimbas?

Ni es esto sólo, que parejo a este

© FONDO CLARETIANO - Raimonlan.net

abandono por la agricultura corre el otro de no mirar con ningún empeño lo relativo a la cría de animales.

Hay zonas en nuestro continente en las cuales no se encuentra ningún bicho: tan sólo alguna esquelética gallina perdida entre los cacaoteros por la que no es raro le saquen a uno cuatro o más pesetas. No sé lo que será, pero es el caso rigurosamente histórico que para proveerse de ovejas y borregos hay que ir al campo francés: conozco más de diez que los han adquirido allá por imposibilidad de obtenerlas en nuestro territorio.

Hoy que todo se hace mediante estadísticas y que los números son el más abonado testigo de cualquier empresa, si pretendiéramos compilar en una cifra aproximada las cabezas de ganado que hay en nuestra zona, sin parar cuentas en las que nos diera el ganado vacuno por reducirse ellas a cero más cero, las correspondientes al lanar y de cabra apenas subirían a unas tres mil.

He recorrido a pie muchas zonas de nuestro interior y sé por donde me las ando al lanzar al público semejante afirmación en la que una vez más me afirmo y ratifico: desde Niefan hasta Evinayón en la época en que se inició la carretera por marzo del año 1927 tan sólo había en todo el distrito dos pueblos que tuvieran algunas; desde Bata al Otoche rumbo suroeste recorrido a pie junto con el Excmo. Sr. Obispo el año 1923, en muchos pueblos que atravesamos en los días que duró la jornada no subían a doscientas; por el Bimbilli hasta Niefan lado de allá del Benito idem de eodem: por el norte desde Campo hasta el puesto de Ngon como apenas hay gente no hay que decir cómo andarán los rebaños; por donde más abundan es por la carretera y esas son tan pocas que ni parar mientes debemos por su insignificancia y mezquindad.

Por todo lo cual precisa tomar en serio este asunto metiendo mano a nuestros indígenas para ver si conseguimos algo: la apatía y desidia es el carácter principal de nuestros continentales, el nomadismo su principal escuela: la miseria lo que heredan y aprenden a fuerza de amaestrarse con semejantes instrucciones.

Los viejos doblado ya el cabo de la energía y vitalidad atracan al puerto cual bajel desarbolado sin jarcias ni aparejos, aparejados tan sólo para dar con la escollera del sepulcro a cualquier bandazo que les arrime el menor temporal; los jóvenes, infladas las velas de sus ideales y esperanzas con las nuevas brisas de civilización y remozamiento, andan tan cuellierguidos y empingorotados que mal se avendrán con semejantes orientaciones; precisa pues impulsarlos con energía so pena de no ver jamás el resurgir pecuniario de nuestro continente; unos y otros resuelven muy bien el problema de la vida sin preocuparse para nada de estos que nosotros les traemos: necesario es pues de todo punto hacérselos comprender si no queremos contemplar para siempre la misma mezquindad y miseria en nuestra zona continental.

L. Fernández, C. M. F.

BUENA OCASIÓN

Por tener que ausentarse su dueño, fuera de la Colonia, se desea una persona de responsabilidad, que se encargue por su cuenta y riesgo, del negocio de Factoría y Café-Bar, establecido en la Calle del General Primo de Rivera, en esta Ciudad.

Para informes dirigirse a la casa

JAIME FERRER

© FONDO CLARETIANO - Raimonlan.net

LA AGRICULTURA EN FERNANDO POO

I

ASPECTOS DEL CULTIVO DEL CACAO

5.º LAS CÁSCARAS ABANDONADAS EN LA FINCA.

Los grandes montones de cáscara de cacao en descomposición que ví en casi todas las plantaciones por mí observadas; esos montones de cáscaras que se encuentran dispersos por toda la finca explican suficientemente la existencia de tantas criptógamas parásitas que atacan al tronco, a las ramas y a las piñas en formación.

En varios lugares de esas fincas se ven claros debidos a tres, cuatro o más cacaos muertos. La tierra de un color negruzco y con todo el aspecto de podredumbre en esos claros indica a las claras que allí se dejaron pudrir montones de cáscaras vacías y que ese abandono provocó la muerte de los cacaos que faltan.

Esos montones entran rápidamente en fermentación debido a las temperaturas elevadas.

Esa fermentación de una gran masa vegetal desarrolla una temperatura elevada y origina una cantidad de líquidos ácidos que se infiltran en el suelo atacando y destruyendo no pequeña porción de raíces a las que alcanza su causticidad.

Con esto, es muy fácil comprender el gran peligro que encierra para las fincas semejante práctica.

Otras fincas hay en que se abren entre las líneas de cacao, estercoleros o bien hoyos que se rellenan con esas cáscaras pero dejándolos abiertos meses y meses, hasta un año quizás, sin preocuparse de desinfectar convenientemente esa gran masa en fermentación.

Por su gran riqueza en materia orgánica, y por la temperatura alta y húmeda que desarrollan, esos estercoleros nitrificantes y esos montones de cáscaras abandonadas por la finca funcionan como verdaderos y peligrosísimos "viveros de criptógamas parásitas."

En una finca de las situadas en los alrededores de Santa Isabel observé que ponían al rededor de los cacaoteros agotados enfermizos unos kilos de esos restos de cáscaras podridas no bien desinfectados y pobres ya de muchos elementos orgánicos debido a su larga permanencia en los hoyos.

Con frecuencia esta aplicación en altas dosis de honguillos, micelios variadísimos y esporas de criptógamas produce en poco tiempo la muerte de las plantas debida al furioso ataque de múltiples enfermedades originadas en tales condiciones.

Semejante práctica podría compararse a la simpleza de aquel facultativo que se entretuviera en recoger el pus de un forúnculo para inocularlo en epiderm's sanas sin haber esterilizado previamente toda esa generación de estreptococus, estafilococus, etc. etc. ¡Maravíllanse algunos agricultores de que en sus fincas enfermen y mueran cacaos y yo me asombro de que aún tengan tantos cacaoteros vivos!

En la mayoría de los casos, los cacaoteros enfermos y los que ya murieron han sido las víctimas de la «gran falta de higiene agrícola» que caracteriza a la mayor parte de las fincas que he visitado. Más adelante y a su debido tiempo me ocuparé de esa higiene de las plantaciones dando el mayor número de detalles posible.

6.º FALTA DE TRATAMIENTOS PARASITICIDAS.

La agricultura europea constituye en la actualidad una ciencia completísima, casi perfecta. Para llegar a semejante

© FONDO CLARETIANO - Raimonlan.net

grado de perfección han sido necesarios siglos y siglos de experiencias y largos años de estudio llevado a cabo por un número no pequeño de grandes sabios agrónomos, químicos, bacteriólogos, geólogos, botánicos, entomólogos, etc. y a pesar de esa enorme suma de conocimientos empíricos y teóricos, la agricultura europea sufre aun grandes contratiempos y hasta desastres motivados ya por las irregularidades del clima, ya por la aparición de epidemias desconocidas.

Mucho se ha trabajado en la agricultura tropical en el campo de la investigación científica, con todo resta muy mucho que investigar y demostrar en el campo de las realidades prácticas. Uno de los estudios agrícolas que se encuentra todavía en estado rudimentario, singularmente en algunas colonias, es el estudio de la parasitología tropical y la manera de librar las plantas que las infestan y destruyen.

Y este es el estudio que mayor importancia reviste para el agricultor de Fernando Poo y que, a mi ver, ha sido el menos atendido, puesto que los finqueros con quienes he cambiado mis impresiones poco o nada saben de parasitología tocante a sus plantaciones ni de los tratamientos que para combatirlas debieran aplicarse. Y eso que desgraciadamente hay en la isla zonas completamente infestadas de criptógamas e insectos parásitos que causaron ya muchos estragos y que producirán daños y perjuicios cada vez mayores.

Urge, pues, hacer el estudio completo de la parasitología agrícola de la isla y enseñar a los agricultores el medio de defender sus fincas. Y mientras ese estudio no se lleve a cabo, no deben olvidar los finqueros que uno de los parasiticidas más enérgicos y económicos es el sulfato de cobre y que, si sulfatan bien dos o tres veces al año, verán desaparecer la gran mayoría de los parásitos vegetales mejorando de día en día el aspecto de sus plantaciones y aumentando sus cosechas. Tengo entendido que en Fernando Poo se sulfata muy poco y muy mal. La sulfatación aplicada oportuna y debidamente influye soberanamente en la salud de la planta y en su rendimiento, al paso que aplicada de cualquier modo carece de influencia y solo representa un aumento de gasto.

He tenido la suerte de constatar los magníficos resultados de una buena sulfatación aplicada según mis consejos en Enero y Febrero en una de las mejores fincas, y siguiendo el año normal, esa sulfatación que fué aplicada en el momento oportuno aumentará la producción en un 25%.

NOGUEIRA,
Ingeniero Agrónomo Colonial.

DEL AFRICA FRANCESA

Una de las principales preocupaciones gubernamentales francesas, y en la que más fija su atención, es la sanidad pública. Es deber moral de una nación civilizadora, el mejorar las condiciones en las que vive el indígena en el interés bien entendido de colonizar, y en consecuencia, consiste su resultado en asegurar una mano de obra superior en cantidad como en calidad. Bien sabido es que en toda Africa existen pueblos generalmente repartitidos en considerables superficies ignorantes sus habitantes de las más elementales nociones de higiene. Así son pasto de la lepra, el paludismo, el peligro permanente de la enfermedad del sueño y en algunos sitios la fiebre amarilla, que en la Guinea Española no existe; además de estas enfermedades, también en Africa tienen fácil campo casi todas las europeas. Toda ello implica enormemente en la mortandad del indígena en especial la infancia. Aparte de esto, numerosos abortos se suceden, debido muchas veces a ignorancia del indígena.

La llave de estos problemas reside en los sanitarios y comprendiéndole así el Gobierno

© FONDO CLARETIANO - Raimonlan.net

francés no ha titubeado en hacer los posibles por aminorar este mal. Las sumas del presupuesto colonial francés que afectan a la sanidad pública, traducen elocuentemente los esfuerzos realizados para el resurgimiento. En Camerón, en el año 1922, se consignaban para este capítulo 1.452.000 francos, y en 1928 se presupuestó en 10.708.000 francos.

En esta colonia, en una población de 1.890.000 habitantes sobre un territorio de 750.000 kilómetros cuadrados, se tienen 31 médicos franceses, 5 extranjeros, 2 farmacéuticos, 28 practicantes europeos, 522 indígenas, asistentes, sanitarios, enfermeros, enfermeras, comadronas y guardias de leprosería. En 1921 hay que hacer constar que sólo había 12 médicos.

Si el servicio médico es modesto en cantidad en actividad hace todo lo que sus fuerzas le permiten. La vacuna contra la viruela es practicada con una intensidad que asombra a los que la conocen, las carnes son debidamente inspeccionadas antes de su venta, los pueblos de leprosos organizados convenientemente, las consultas, todas gratuitas, y hay que hacer constar que el indígena, por lo general refractario a todo lo que sea civilización, poco a poco se convence de su inútil apatía, presentándose en cuanto siente los primeros dolores de alguna de sus dolencias. En 1926 se presentaron a consulta 284.842 indígenas, y sin embargo en 1928, dos años más tarde, hubo 509.226. No es que hayan aumentado los enfermos sino que se han presentado en ese año más, por convencerse que la curadería ejercida por los mismos indígenas trae fatales consecuencias por lo regular.

Aparte de ello el Gobierno francés dedica una especial atención a la enfermedad del sueño, y así en Togo, en ciertos focos ha sido casi totalmente extirpada. Sin embargo, en Camerón presenta síntomas verdaderaments alarmantes, pues algunas poblaciones dan hasta un cuarenta y seis por ciento de enfermos de esta dolencia. Por esta razón ha sido necesario intensificar la lucha, teniendo necesidad de crear un organismo indepediente llamado "Misión permanente de la enfermedad del sueño". Esta sección de la sanidad de Camerón visita constantemente las regiones contaminadas aislando los enfermos de tripanosomiasis, trata a éstos en las hipnoserías y organiza los pueblos donde establece a los convalecientes, cuidándose del registro de enfermos para que sean tratatados cada vez que sea necesario.

Los resultados se han dejado sentir pronto y así en una de las tribus que más contaminada estaba, en el año 1927 sólamente hubo 1.401 nacimientos, y en 1928 hubo un excedente a aquella cifra de 243 natalicios.

La instrucción pública indígena ocupa, como de costumbre, un segundo lugar en el programa colonial francés. De una parte el Estado continúa en el desenvolvimiento de la enseñanza oficial en las escuelas primarias, elementales o superiores, en los cursos de profesionales, en las escuelas de mujeres en donde las jóvenes aprenden los quehaceres de la cocina, el lavado, el repaso de la ropa, y los más elementales principios de higiene y de la puericultura, y en los cursos de adultos se ven en escena innumerables indígenas de edad avanzada cursando la gramática francesa.

De otra parte, el Gobierno francés, vista su utilidad, no cesa de subvencionar la enseñanza privada dada por las misiones católica y protestante francesa y americana, concediendo a ellas una prima por indígenas aprobados por un tribunal de la escuela superior oficial. A la misión americana últimamente, de 28 candidatos en este examen le fueron aprobados 20. Esta es la proporción más alta que ha habido, pues otras escuelas han tenido sólamente de 28 indígenas cinco aprobados por el tribunal, y aun otra de 32 solamente cuatro.

Todas estas escuelas, como es natural, se rigen por un programa oficial y único para todas, que por lo tanto hace fácil la instrucción general, desde luego lo mismo para los de una iglesia que para los de la otra.

Como cifras halagadoras del estado de la cultura primaria, que es la más necesaria al indígena, pues la superior sólamente en casos especiales da buenos resultados, tenemos la que sabe la comisión de los mandatos. Camerón, desde luego, no ha podido precisar el tanto por ciento de indígenas que asistían a clase; no obstante, Togo tenía un 28 por 100 aproximadamente en las regiones en las que había más contacto con el europeo y un 0,65 por 100 en las más aisladas. Cabe hacer notar que en Togo la asistencia a la escuela no es, como en otras colonias, obligatoria. En esta misma colonia de Togo las conversiones al catolicismo son mucho más altas que las protestantes.

La poligamia ha disminuído considerablemente, debido al contacto del indígena con el europeo, a la evolución de la mujer, y, en

© FONDO CLARETIANO - Raimonlan.net

particular, a la obra de las Misiones, digna de toda alabanza. En Togo en 1928 más de un 60 por 100 de las uniones conyugales eran monógamas.

En el orden económico, la atención del Gobierno ha sido fijada en pro del desenvolvimiento comercial y agrícola, habiendo estimulado al indígena por la adquisición de terrenos, en propiedad. Siguiendo el ejemplo del europeo, el indígena, cada día más, cultiva sus cafetales, sus cacaoteros y sus palmeras, ayudado de las instrucciones que la administración le señala como las de mejores resultados para la agricultura colonial.

En Camerón las importaciones llegaron en el año 1928 a 206 millones de francos, de los cuales 56 procedían de la metrópoli y 28 de Alemania. Las exportaciones tuvieron un valor de 156 millones de francos, de los cuales 69 fueron a Francia y 44 a Alemania. En estas exportaciones figuran 80 millones en concepto de almendras de palma y aceite, 41 de cacao y 20 en maderas. Esta última cifra es interesantísima si se tiene en cuenta que en 1921 sólo llegaron a exportarse 747 toneladas de madera y en el año 1928 fueron 48.500 toneladas.

L. F.

(De "La Voz de Fernando Poo")

NOTICIAS DE LA PRENSA

18—2—30.

Cambios monedas. Francos, 31'70; libras, 39'40; dólares, 8'05.

El Ministro de la Gobernación recibió a todos los Gobernadores dándoles instrucciones para el desempeño de su cargo; muchos marcharon hoy para tomar posesión.

Washington. En el discurso pronunciado por el senador Walsh se declaró partidario de la adhesión norteamericana al pacto del Mediterráneo manifestando que continuaría al lado de Inglaterra para prevenirse contra cualquier conflicto armado que se produzca en Europa.

París. Llegaron las hijas del exdictador español Primo de Rivera las cuales uniéndose a éste, permanecerán en París una temporarada.

Lisboa. El Diario Oficial publica un Decreto de Hacienda destinando 20.000 contos para sufragar los gastos que originen el viaje del Rey de España a Lisboa. Llegaron los estudiantes de la escuela de Agricultura de Buenos Aires; se proponen visitar a Portugal y después a España.

Madrid. Preguntado por los periodistas el Marqués de Alhucemas, ha manifestado que las próximas cortes no deben tener el carácter de constituyentes; nuevas cortes elegidas con arreglo a la legalidad vigente deberán acometer la modificación de la Constitución de 1876.

19—2—30.

Casi todas las Provincias dan cuenta de la llegada de los Gobernadores civiles para tomar posesión de sus cargos. El Ministro de Marina ha manifestado a los periodistas que secundará la labor del Ministro de Hacienda en el sentido de reducir los gastos; actualmente estudia la reorganización del cuerpo jurídico de la Armada. El Ministro de Instrucción, Duque de Alba, ha manifestado que se propone acometer la reforma de la segunda enseñanza pues recibe constantes protestas contra la forma como la organizó la Dictadura; oirá a los técnicos para hacer una obra bien pensada no sea que dé motivo a las mismas protestas que la actual.

Cambios monedas. Francos, 31'20; libras, 38'85; dólares, 7'95.

A petición de la Real Academia Hispano Americana de Cádiz con adhesión de todas las Universidades, se ha concedido al Rey la Gran Cruz de Alfonso XII como recompensa a la meritoria labor del Soberano en la ciudad Universitaria.

20—2—30.

Berenguer está conforme en autorizar la conferencia de Sánchez Guerra. Ha sido elegido decano del Colegio de Abogados de Madrid Osorio Gallardo por una gran mayoría sobre Melquiades Alvarez.

París. Espérase que en la tarde de hoy quede resuelta la crisis; las impresiones de última hora acusan una posible colaboración de Tardieu y Chautemps.

21—2—30

Se ha nombrado Gobernador del Banco de España al Conde de Gamazo.

Se han nombrado algunos Gobernadores que faltaban; a saber; de Guipúzcoa a José Santola; de las Palmas a D. Angel Guinea; de Santander a D. Juan Díaz Caneja; de Sevilla al Conde S. Luis.

© FONDO CLARETIANO - Raimonlan.net

Cambios monedas. Francos, 31'90; libras, 39'45; dólares, 8'12.

Barcelona. En el Palacio de las Misiones de la exposición, han robado una madreperla valorada en unas 15.000 pesetas.

París. El nuevo Gobierno ha quedado constituído de la siguiente manera; Presidencia e Interior, CHAUTEMPS; Justicia, STEEG; Negocios Extranjeros BRIAND; Guerra, BERNARD; Marina, SARROUT; Hacienda, CHARLES DUMOT; Presupuestos, PALMADE; Instrucción Pública, JUAN DURAND; Comercio, JORGE BONEET; Trabajos públicos, DALADIER; Agricultura, QUEUILIE; Colonias LAMOREUX; Trabajos LOUCHEUR; Marina mercante, DANIELON; Correos, Telégrafos, Teléfonos, JULIEN DURAND; Aire, LYNAC; Pensiones, GALLET.

New-York. Britten, Presidente de la Comisión de asuntos navales, ha dirigido ataques a Inglaterra diciéndola que será culpable del fracaso de la Conferencia naval.

22—2—30

París. Primo de Rivera se ha dejado crecer la barba apareciendo como hombre mayor de edad.

Madrid. En el Consejo de anoche se acordó autorizar a Sánchez Guerra pronunciar su discurso el día 27 a las cuatro de la tarde; se acordó también contribuir con un empréstito a la terminación del puerto de Tánger. Berenguer dió cuenta de un Decreto firmado por el Rey restituyendo al Ministro de Estado todas las funciones que tenía antes de la Dictadura; hoy se posesionará de la cartera el Duque de Alba; para Instrucción será designado un Catedrático que tomará posesión el lunes.

23—2—30

Conforme a los propósitos del Gobierno se ha restablecido el Ministerio de Estado; a las once de mañana el nuevo Ministro Duque de Alba acompañado de Berenguer, se dirigió a Palacio jurando el cargo ante el Monarca; después se trasladaron juntos al Ministerio tomando posesión el Duque y discurseando ambos siendo aplaudidísimos por el personal el cual ha visto con gran satisfacción el restablecimiento de la cartera; todos los funcionarios dejaron tarjeta en el domicilio de Berenguer. Llegó el estudiante Sbert expulsado por la Dictadura a Baleares esperáronle en la estación y le acompañaron manifestaciones de la Universidad en donde Sbert pronunció un discurso; después se le obsequió con un banquete de centenares de cubiertos.

Monedas. Francos, 31'60; libras, 39'27; dólares, 8'07.

Bilbao. La Caja de ahorro vizcaína mandó a sus expensas cien niños de las escuelas municipales para visitar la exposición de Barcelona.

24—2—30.

El Presidente del Consejo y numerosas personalidades han dirigido telegramas a Cambó que se encuentra enfermo en Barcelona interesándose por su salud y haciendo votos por su restablecimiento.

Zaragoza. Llegó el exdiputado Ortega Gaset pronunciando una conferencia acerca de la cuestión política.

Úbeda. Procedente de Madrid llegó el exministro Osorio Gallardo; dará mañana una conferencia sobre el tema "Civilidad"; se le tributó gran recibimiento y se le obsequió con un banquete.

25—2—30.

El Ministro de Justicia puso a la firma del Rey un Decreto de renovación de la justicia municipal decretando cesen en sus cargos todos los jueces municipales actuales y ordenado el nombramiento de los que ocupaban esos cargos al venir la Dictadura. Se ha nombrado Alcalde de Barcelona al Grande de España y Presidente de la Trasatlántica Conde Güell.

Monedas. Francos, 31'32; libras, 38'86; dólares, 7'98.

Málaga. Llegó una división de la escuadra inglesa que permanecerá varios días; el miércoles llegarán 26 aviadores ingleses procedentes de Gibraltar.

Barcelona. Ha producido gratísima impresión el nombramiento del Conde Güell para Alcalde de Barcelona; se le aplaude para que deje las comodidades para sacrificarse en favor de Cataluña.

Madrid. El Colegio de Abogados de Madrid en su primera reunión presidida por Osorio, acordó designar una ponencia que redacte un informe sobre petición del procesamiento del Juez Álvarez Rodríguez que incoó el procesamiento contra el Ministro liberal Santiago Alba por estimar el Colegio que el dicho Juez se extralimitó en sus funciones.

El Rey ha firmado la separación de Galo Ponte de la carrera judicial.

Se ha denegado el permiso para trasmitir

© FONDO CLARETIANO - Raimonlan.net

por radio la Conferencia que Sánchez Guerra pronunciará el día 27.

27-2-30

En nombre del Señor Presidente del Consejo de Ministros y en el mío propio saludo muy afectuosamente al Señor Director General y al Sr. Gobernador congratulándome del feliz término de su viaje al Continente. Tengo el gusto de hacer saber a los expedicionarios que sus respectivas familias continúan en buen estado de salud. Con profunda emoción al tener el honor de comunicar por primera vez de viva voz con la Colonia aprovechando la amable invitación de la Compañía Telmar cuyos valiosos servicios huelga encarecer he de hacer extensivo mi saludo en delegación del Gobierno a los indígenas de esos Territorios y a todos los compatriotas que al servicio de la Administración pública o en empresas privadas tantas pruebas de amor a España y de laboriosidad vienen dando. La Metrópoli correspondiendo a tan abnegado patriotismo y tan heroicos esfuerzos no escatimará por su parte ninguno en el cumplimiento de la elevada misión civilizadora y de desarrollo económico que nos corresponde llevar a cabo en esos Territorios.—BÁRCENAS—

El Presidente de la Transradio Española saluda respectuosamente al Director de Marruecos y Colonias, al Sr. Gobernador general y Autoridades de Fernando Poo felicitándoles por los resultados obtenidos por su esfuerzo patriótico y deseando continúen sus brillantes éxitos en beneficio de España.

Mis saludos cariñosos al Director General de Marruecos y Colonias Señores Fefiñanes, Duque y demás amigos.

—ESCOLANO.—

28—2—30.

A la salida del Consejo de Ministros que se celebró, entregóse a los periodistas una nota en la que se señala la contrariedad que ha sufrido el Gobierno por la actitud del discurso que pronunció ayer Sánchez Guerra; dice que no se mostrará pasivo ante los ataques dirigidos por los nacionales a la Monarquía; el Gobierno faltaría a sus deberes si no volviera por los fueros de la justicia, recordando que hay un responsable de los actos de la Corona; el Gobierno amparará los intereses que le están confiados e impedirá que se lleve a los Círculos la reconstitución de la vida política españo a.

Monedas. Francos, 32'00; libras, 39'85; dólares, 8'20.

Barcelona. Ha llegado a esta Capital el exministro Martínez Anido.

Sevilla. Los carabineros tuvieron noticia de que es iba a realizar un importante contrabando procedente de Algeciras y se apostaron en los sitios estratégicos de la carretera dando alto a un automóvil sospechoso; el coche siguió pero el carabinero fué persiguiéndole, le disparó y en el momento se detuvo el auto con el ocupante gravísimo. El coche llevaba 580 saquitos de kilo y de medio kilo de sacarina.

E X T R A N J E R O.

Santo Domingo. La situación continúa grave y confusa; los rebeldes se han hecho dueños de una parte de la Capital sin que el Gobierno resigne las funciones; Vázquez expresa el deseo de convocar en un plazo inmediato una Asamblea general.

New-York. La policía ha dispersado a 200 comunistas que intentaban hacer una manifestación ante el Ayuntamiento; no hubo heridos graves y se practicaron algunas detenciones; el estado del expresidente Taft es desesperado temiéndose la muerte de un momento para otro.

Leipzig. Se ha cometido un robo en el edificio militar llevándose los ladrones 39 ametralladoras, 270 fusiles; ignórase quiénes sean los autores del robo ni el paradero.

Hong-Kong. El Obispo católico de Versiglia y otros católicos chinos han sido capturados por una partida de bandoleros durante la visita pastoral; como no se ha reclamado el rescate, se teme que los capturados hayan sido víctimas de una agresión.

El Consejo de anoche duró tres horas y me-

© FONDO CLARETIANO - Raimonlan.net

dia; el Gobierno facilitó una declaración ministerial restableciendo la pureza del principio monárquico constitucional; dice una nota que en vista de los incidentes ocurridos dentro y fuera del teatro con motivo de la Conferencia de Sánchez Guerra, se impondrán sanciones por los elementos encargados del mantenimiento del orden. El Gobierno acordó denegar permiso para conferenciar a Melquiades Álvarez y a Lerroux. Han sido separados del Cuerpo de Seguridad, el Teniente Coronel Panguas, Capitán Albarrán y Calvo Sotelo. A. B. C. publica un artículo muy extenso de afirmación de la Monarquía y dice que deben exigirse responsabilidades a la Dictadura, caso que las haya, y no desviar la puntería a otras personalidades más altas.

2—3—30

En Palacio se han recibido estos días numerosos telegramas de adhesión a la Monarquía; muchos aristócratas han visitado al Rey para ofrecerle sus respetos y han firmado en los álbumes de Palacio numerosas personas.

Monedas. Francos, 32'20; libras, 40'16; dólares, 8'24; marcos oro, 1'9575.

Barcelona. Se ha confirmado que el Dr. Ulloa ha encontrado en el archivo de Simancas, documentos que confirman que Colón era catalán. El Doctor Luis Ulloa no dará detalles del asunto hasta que se los comunique al catedrático Altamira, académico de la Historia.

Parece que Colón declara en un acta encontrada, que descubrió a la América a la edad de 28 años; haciendo el primer viaje sin ayuda de los Reyes Católicos ni exponer la vida de ningun expedicionario.

Berlín. El Reichtag ha acordado modificar los sueldos de los ministros quienes cobrarán, además de los gastos de representación, el sueldo de 36.000 marcos anuales y el sueldo del Canciller se ha fijado en 45.000 marcos.

3—3—30

Se ha suspendido el mitin socialista anunciado para hoy en el cual proyectaban hablar varios oradores. El Gobierno ha comunicado también la suspensión de otros actos políticos proyectados. A primeras horas de la madrugada de hoy, ha caído en Madrid copiosísima nevada; después ha llovido deshaciéndose la nieve cuajada en los edificios y en las calles; el tiempo sigue desapacible.

La noticia de que se halla gravemente enfermo el General Weiler con pulmonía, produjo gran impresión en los centros militares y políticos; durante todo el día desfilaron por el edificio del General multitud de personas interesándose por su salud; el Rey ha preguntado varias veces por teléfono; las noticias son pesimistas. La noticia de que el miércoles de ceniza se celebrará en Palacio la tradicional Capilla pública; ha despertado gran interés y expectación por haberse suprimido estos actos durante un año por el luto de la Reina Cristina; en Palacio se reciben innumerables peticiones de tarjetas para asistir a la ceremonia.

París. Primo de Rivera guarda cama a causa de la gripe; le han visitado algunos amigos y el Embajador Quiñones de León. Llegó Cambó a Londres.

4—3—30

Monedas. Francos, 32'65; libras, 40'65 dólares 8'34.

Anoche conferenciaron ampliamente Berenguer y Melquiades Alvarez el cual preguntado por los periodistas dijo que la entrevista había sido cordialísima. Berenguer dijo que los actos de propaganda que tienen anunciados Melquiades y los Socialistas y republicanos, serán autorizados en el momento oportuno. A las cinco de la mañana ha entrado en el período agónico el General Weiler.

Roma. El Cardenal Merry del Val ha nombrado heredera de todas sus bienes a la Congregación de Propaganda Fide.

ETNOGRAFÍA COLONIAL

CUENTO BUBI

Érase una mujer que mató un buey y su espíritu le dijo: Coge el cuchillo y desuella el buey y luego que lo hayas desollado lo pondrás en una olla dividido en dos trozos. Pondréis la olla al fuego y luego que oigáis que la olla ya hierve id a mirar. Así lo hicieron y al ir a mirar se encontraron con dos hermosos niños. Criaron a los niños y cuando ya eran grandes, asistieron a unos bailes que se hacían en la parte del poniente. Allí encontráronse con un hombre que les dijo: Yo soy vuestro padre. Allí pues se quedaron los niños. En aquel país no había agua; así pues su padre les dijo: Tengo sed, quiero agua. Cada uno de vosotros coja su bastón y vaya a buscarme agua.

Obedecieron los niños a la voluntad del padre y partieron al río. Cuando llegaron al río salió por la parte de arriba un cangrejo, le dió con su bastón Bilorí bilorí, que así se

© FONDO CLARETIANO - Raimonlan.net

llamaba uno de los niños, el otro se llamaba Segetchó.

Salió por la parte de arriba una culebra y la mató Segetchó. Despues de estas hazañas cogieron el agua en sus cacharros y fueron al pueblo. Dieron el agua a su padre quien la despreció y les dijo que quería topé. Ellos fueron al espíritu su protector, tomaron arcilla sagrada y fueron a buscar topé. Fueron, pues, a las palmeras de Momamioko. Le fueron a esperar a su finca. Encontraron allí un muchacho a quien dijeron: Llámanos a Momamioko. Llamóle el niño y el hombre no se hizo esperar y vino todo enfadado diciendo: ¿qué hacéis aquí? ¿qué buscáis? Fuera de aquí tú Biloribilorí. Los decididos muchachos no temieron y se acercaron hasta la casa. La gente estaba comiendo. Había allí muchos, muchísimos jóvenes, Arremetió contra ellos Biloribilorí con su bastón, y mato cien de ellos. Arremetió contra ellos Segetchó con su bastón, y mató doscientos. Marcháronse con el condiciado topé cogido en las palmeras de Momamioko. Cuando llegaron al pueblo entregaron el topé a su padre quien también lo despreció y les dijo: Yo no os he enviado; lo que quiero es un tiburón. Fuéronse a consultar a su espíritu quien les dió arcilla sagrada y seis rabiosas guindillas.

Y fueron en busca de los tiburones. Llegaron a la Tiburonia y al encontrarse con uno de sus habitantes le dijeron: Eh amigo no nos comas hemos sido enviados a ti. El tiburón les siguió fielmente como un perro. Volvieron al pueblo y lo presentaron los niños a su padre. Y les dijo: Tomad vuestro tiburón, pues come gente. El tiburón marchó al mar. Ya se acabó. Después de la narración viene un cántico.

¡Ay! Momamioko, Momamioko,
Tú que no tuviste rivales
En las hazañas anteriores,
Hoy vencido en la lucha sales,
Bilori y Segetchó te hirieron,
Te vencieron,
Mataron gran culebra,
Vencióte Segetchó,
La causa solo la supieron
Los hados de los cielos,
Hasta la viejezuela,
Hasta el cangrejo
Tu gran derrota conocieron.

Molanchalanchá.

NOTICIAS DE LA COLONIA

De Santa Isabel.

Pocas noticias tiene que comunicar el cronista de esta quincena a los lectores de La Guinea por haberse pasado toda ella en la más completa y chicha calma qne se ha conocido; calma en la vida marítima, pues ni por asomo hemos visto en nuestro puerto barco ninguno de gran calado; sólo el Regina (condenado según corren malas lenguas a entrar en el cementerio) nos ha honrado con su presencia. Calma en la política colonial, pues no ha habido hecho de relieve que haya sido la comidilla del día como los hubo en quincenas anteriores. Calma finalmente en el tiempo que ha sido de un calor enervante y pesado.

El que no ha estado en calma ni se ha dejado llevar de la pesadez del tiempo, ha sido nuestro Director General quien a una con el Excmo. Sr. Gobernador y séquito han visitado todas las oficinas del Gobierno y otras empresas particulares a fin de formarse un cabal concepto de cómo está la Colonia, de lo que necesita para su mayor desarrollo y del esfuerzo que tanto el Gobierno como los particulares tienen que hacer para ponerla a la altura que le corresponde entre las colonias del oeste africano.

Un día se les veía en el Cuartel, otro en Curaduría, al siguiente en el Juzgado de 1ª. Instancia y Capitanía de Puerto, después en el Juzgado municipal y Correos; en fin no ha quedado nada que no haya sido revisado por S. Excia. con sus acompañantes. Y para que no se ciñesen solamente a la Capital, ha habido también sus días destinados para los suburbios, como Basilé

© FONDO CLARETIANO - Raimonlan.net

Rebola y Baney y los habrá para la parte oeste de la isla.

Los caminos. El día 28, último del pasado febrero, inauguraron los Excmos. Sres. el camino a Santiago de Baney. Ha sido un esfuerzo que han hecho los particulares coadyuvados por las Obras Públicas de Santa Isabel a fin de tener una más rápida comunicación entre la Capital y ese centro agrícola de la isla. Y digo los part culares, pues muchos trozos del camino son los guardarrayas de las fincas por donde pasan. Por eso y por haber sido improvisado para dar una sensación agradable, es necesario que pase pronto una mano maestra rectificando pendientes y curvas y poniendo el afirmado; de lo contrario, durante todo el período de las lluvias quedará interrumpida la comunicación.

El día tres del que cursa a las seis de la mañana salían las gasolineras del Gobierno y del Sr. Gómez Rosa con la motora de la Compañía Colonial llevando a los ilustres personajes que se dirigían a la bahía de Concepción para inaugurar oficialmente el camino de Moka. Llegaron a dicha bahía a las doce del día subiendo inmediatamente a la finca del General Valdés sita en Riasaká en donde comieron y descansaron. A las cinco de la tarde subían todos los autos majestuosamente las costeras del monte y llegaban sin ninguna dificultad a la llanura del llamado valle de Moka. Aunque no hemos sido testigos presenciales y juzgando únicamente por las conversaciones tenidas, debieron quedar los expedicionarios gratísimamente sorprendidos ante tan bellos e imponentes paisajes como por allí se contemplan. Solemnísima hubiera resultado la inauguración y muy agradable el paseo, si al día siguiente, favorecidos por un sol espléndido, hubiesen podido admirar las mil y una bellezas diseminadas por el extenso llano, tales como las cascadas, el lago, los diferentes potreros de la Compañía, las aguas minerales de Mioko, etc. Pero la suerte no se mostró tan propicia desatándose un fuerte temporal que les obligó a permanecer todo el tiempo encerrados en las tiendas de Riasaká.

El día cinco, de madrugada, embarcaron de nuevo llegando a esta de Santa Isabel a la una y media de la tarde. Bienvenidos y que descansen. Tenemos, pues, inaugurado oficialmente el camino de Moka. Tuvimos el gusto de verlo casi terminado a primero de febrero; y francamente, nuestra impresión es que, allí se ha trabajado mucho por todos, tanto por los particulares, como por Obras Públicas, como por la Guardia Colonial. Ninguno podía prescindir de los otros. Pero esto no basta;es necesario que cuanto antes, sea la Constructora, sean las Obras Públicas, pongan el afirmado; de lo contrario nos quedamos sin camino y el trabajo que allí tan generosamente se ha prodigado, será tiempo perdido; pues si en un solo día de lluvia se atascan los autos, ¿qué será cuando se echen encima las lluvias torrenciales de agosto y septiembre?

Antes de terminar, queremos, a título de gratitud y como recuerdo histórico, dejar aquí consignados los nombres de los que más o menos han intervenido en la apertura y arreglo del camino que nos ocupa.

El primero que se internó por los bosques de Biapa, Kutari y Riasaká abriendo la trocha, machete en mano fué el benemérito H.º Salvador Puig de la Misión de Concepción en el año 1905; una vez hecho el trazado por este Hermano, encargóle el intrépido Sr. Bengoa, fundador del potrero de la Compañía, que lo ensanchara ayudado por los bubis de Moka y demás pueblos comarcanos. Parte activa en este camino, ha

© FONDO CLARETIANO - Raimonlan.net

tomado también el H.º Francisco Porta.

Veinte años más tarde, el 1925, D. Joaquín Vidaror, Encargado del Potrero de Moka, alentado por sus Jefes de Sta. Isabel, se dió a trazar un camino para que los coches pudiesen subir las ásperas pendientes de Riasaká; este trazado se hizo a la inversa bajando de Moka y llegando solamente a los montes de Kutari, pudiendo decirse que es el que se ha aprovechado en la actualidad.

En estos últimos años, el 1928, el H.º Manuel Manjón con los braceros de la Misión abrió la pista que ahora existe y por la cual transitan ya los autos y coches.

Finalmente, sabida que se hubo la noticia de que venía a esta Colonia el Excmo. Sr. Director de Marruecos y Colonias, el Excmo. Sr. Gobernador Gral. hizo un llamamiento a los interesados para que, haciendo un esfuerzo, se consiguiese tener el camino transitable para cuando aquélla se realizase. A Concepción fueron los Sobrestantes de Obras Públicas, D. José Tomás y D. Laureano Vives; el primero hizo un perfecto trazado desde la Misión hasta los Potreros de Moka y el segundo se quedó con el Sargento Sr. Ojeda dirigiendo los trabajos de la Compañía móvil que se encargó de las costeras de Riasaká; ahí se ha trabajado mucho y bien; por algo el Sr. Vives ha salido con la salud harto quebrantada. El trozo comprendido desde la concesión de la Misión hasta las costeras, lo ha trabajado el General D. Luís Valdés ayudado por sus braceros y parte de los bubis de Moka; y la parte última, el Delegado de la Compañía Colonial en Moka, D. Joaquín Vidaror, con parte de los braceros de la misma Compañía y parte de los bubis de Moka y Ureka.

Bien merecen alguna recompensa los que con tanto desinterés se han sacrificado en aras del bien común.

Marítimas. Los barcos que durante el mes de febrero han anclado en nuestra bahía, son los siguientes: el alemán WIGBERT (día 2) el holandé ORESTES (día 2); el español REGIN (día 4) de carbonear; el español MONT VIDEO (día 5); el UROMI (días 9 y 12) el holandés HÉRCULES (día 21); el intercolonial REGINA (día 26) de su viaje al Continente.

Noticias breves. El día 26 de febrero se quemaron los barracones hechos de nipa de la Policia gubernativa sitos entre el río Cónsul y el camino de Rebola; fué por un descuido en dejar el fuego encendido.

El día tres del que cursa, se bendijo por el Párroco, P. A. Aymemí, la lancha gasolinera de la Casa Pérez e Hijo.

La Casa Pérez piensa hacer dos viajes semanales con su lancha; uno a Concepción con las escalas intermedias, y otro a S. Carlos con sus escalas.

A tiempo oportuno se anunciarán los días, que serán fijos, y las horas de salida que serán fijas también. Seriedad, buen trato y prontitud en la salida anunciada, deberían ser las normas de todas las lanchas puestas al servicio del público.

Ramiro Quiroga, C. M. F.

AVISO

Se vende, en buenas condiciones, un Solar, situado en el mejor sitio de esta Ciudad, de una superficie de 1.313 Metros cuadrados, con frente a las Calles de Beecrof y Primo de Rivera.

Para informes dirigirse a

JAIME FERRER.

© FONDO CLARETIANO - Raimonlan.net

Pasaje llegado a la Colonia en el v/. LEGAZPI.

Miguel M. Díaz, comercio; José M. Canales, agricultor; Luis Mingarro, ayte. Montes; José Bros de la Creu, Propietario; Luis Torra estudiante; Ramón Moreno, empl.º; Carmen P. de Moreno, s/c; ,Pilar, Mercedes, César y Ramón Moreno id.; Henoberto Sacristán, comercio; Hans Baumert, id.; Leonardo Rubio, camarero; Isabel Santander, s/c; Isabel, Balleteros id.; Benjamín Tuca, contable; Obdulio Castel, marino; José Gomis, comercio; José González, impresor; Victor Celaya, comercio; José Piñana, id.; Luis Pardos, mecánico; Francisco Picot, id.; Vicente Barberá, Zapatero; Apuleyo Mediavilla comercio; Pedro García, guarnicionero; Roberto de Aguilar, militar; Juan M. Cueto, perito agr.ª; Carlos Alcaraz, telegrafista; Pedro Ibarreche, empl.º; Manuel Lizasoain, comercio; Aquilino Cuesta, médico; Magín Sandiumenge, abogado; Alfonso Santiago, propietario; Pilar Alvarez de L. Fierro, s/c:Pilar López, id.; Federico Morcillo, empleado, Antonio Salas id.; José L. López, ingeniero; Francisco Calderón, empleado; Emilia Pena, s/c; Miguel Abaunza, carpintero; Luis Abaunza, mecánico; Emilio Linares, jornalero; Manuel Padilla, comercio; Ildefonso Martínez, empl.º; Manuel Fernández, id.; Jesús Fernández, practicante; Julio Samaniego topógrafo; Josefa Quintana, s/c; Angel Sánchez, practicante; Guillermo Fleixas, maquinista; Raul M. Lago, empl.º; Francisco de Córdoba, empl.º; Antonia Varo, s/c; Carmen Córdoba, id.; Francisco de Olaeta, contable; Adela Goicoechea, s/c; Luis Blanco, id.; M.ª Luisa L. del Valle,id.; Mariano Pérez, jornalero; Angel Delgado, comercio; José Francisco, jornalero; Gabriel Córdoba id.; Jacinto Rivera, industrial; Paulino González, carnicero; Estéban Marcos, carpintero; Itic Vaismann, abogado; José Santana, empl.º; Isidro Suárez, comercio; Rosa Williams, s/c; David W. Greaves, sastre; Wrealy David, s/c; Honno y 30 más, braceros.

Noticia de la Prensa del 27-2-30

El Consejo de anoche acordó la derogación del decreto de 1926 y demás disposiciones de carácter general derivadas del mismo otorgando derecho de reclamación contra ellas ante los tribunales; queda, pues, derogada toda facultad excepcional de implantación de dictadura. El Gobierno acordó exceptuar del régimen de la censura el discurso que pronunciará mañana Sánchez Guerra.

París. Al terminar ayer en la Cámara de diputados de votarse la orden del día, el Gobierno francés fué derrotado por quince votos. El gabinete dimitió enseguida; hoy comenzarán las consultas siendo la impresión dominante que Doumergue volverá a encargar la formación del gobierno a Tardieu.

La prensa no manifiesta sorpresa por la derrota de Chautemps en la Cámara pues ya se esperaba; no obstante hay que reconocer que la situación política es delicada; el Presidente Doumergue ha encargado a Poincaré que constituya Gobierno el cual lo ha rechazado fundándose en motivos de salud; en vista de lo cual llamó a Tardieu el cual ha aceptado comenzando las gestiones para constituir Gabinete.

Roma. A pesar del secreto guardado, se ha sabido que el Rey de Italia ha sido operado satisfactoriamente de una hernia estrangulada esperándose que dentro de breves días abandone el lecho; la operación la hizo el Dr. Brastanolli en la Villa Saboia residencia del Rey.

Ha fallecido de peritonitis el Cardenal Merry del Val hermano del embajador de España en Londres. Al tener noticia de la muerte, el Rey y el Gobierno han telegrafiado a Roma y a Londres dando el pésame.

París. Santiago Alba ha manifestado a Le Temps que no regresará a España hasta que se haya suprimido la censura.

Madrid. En el teatro de la Zarzuela dió la conferencia anunciada el expresidente Sánchez Guerra; la expectación era enorme; desde las dos de la tarde el teatro y los alrededores estaban materialmente ocupados por ingente público. A las cuatro de tarde apareció en el escenario el orador siendo aplaudido y vitoreado. Discurseó censurando en términos duros a la Monarquía y a la Dictadura; declaró que no es republicano, pero que no le asusta la idea de que venga la república a España; dijo que debe irse a las Cortes por el camino de la legalidad exigiendo responsabilidades a la Dictadura para lo cual podría formarse una comisión de altas personalidades del país;

BANAPÁ-Impr. de los Misioneros

© FONDO CLARETIANO - Raimonlan.net